

Prot. n. 61357

Chieti, li - 8 NOV 2011

## AVVISO PUBBLICO

**INDIVIDUAZIONE DI TECNICI PER L’AFFIDAMENTO DI INCARICHI  
PROFESSIONALI FINALIZZATI ALL’ESECUZIONE DI VERIFICHE  
TECNICHE SU INFRASTRUTTURE STRATEGICHE O RILEVANTI DI CUI  
ALLA O.P.C.M. n. 3505/2006 E D.P.C.M. DEL 05.05.2011**

### AMMINISTRAZIONE TITOLARE DELLA PROCEDURA

PROVINCIA CHIETI – Settore 5 - Via Discesa delle Carceri n.1 - CHIETI

### OGGETTO DELLA PROCEDURA

La procedura consiste nella individuazione di Tecnici per l’espletamento di attività professionali finalizzate alle verifiche tecniche dei livelli di sicurezza sismica, mediante modellazioni numeriche ed analisi strutturali degli edifici pubblici/opere infrastrutturali di carattere strategico ai fini della protezione civile o rilevante in caso di collasso a seguito di evento sismico, sopra individuato, da effettuare in conformità delle norme tecniche vigenti dettate dal D.M. 14.01.2008 (N.T.C. 2008), alle disposizioni di cui ai sensi della O.P.C.M. n. 3505/2006 e D.P.C.M. del 05.05.2011, finanziamento della rimodulazione delle citate ordinanze, delle vigenti normative statali e regionali, nell’ambito del Secondo Programma Regionale per la riduzione del rischio sismico.

Le verifiche tecniche degli edifici pubblici/opere infrastrutturali, così come individuati nell’elenco allegato (**Allegato 1**), dovranno essere effettuate in conformità delle norme tecniche vigenti dettate dal D.M. 14.01.2008 (N.T.C. 2008), delle disposizioni, ai sensi di cui della O.P.C.M. n. 3505/2006 e D.P.C.M. del 05.05.2011, delle vigenti normative statali e regionali nonché delle indicazioni tecniche generali.

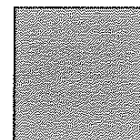



Si precisa che la presente procedura consiste nella mera individuazione dei Tecnici destinatari degli incarichi professionali per la verifica tecnica dei livelli di sicurezza sismica dei singoli immobili e ponti provinciali.

Ciascun incarico professionale, consistente in verifiche tecniche non convenzionali e definibili di tipo "speditivo", prevede l'espletamento delle seguenti prestazioni:

- redazione di perizia tecnica esecutiva;
- attuazione delle verifiche tecniche di sicurezza sismica e redazione del documento di valutazione dei livelli di rischio, articolata nelle seguenti fasi:

Fase I – raccolta dati

Fase II – elaborazione dei dati raccolti

Fase III – sintesi dei risultati

Il costo delle prove in situ ed in laboratorio e della assistenza muraria saranno a carico dell'amministrazione provinciale.

Il programma esecutivo delle prove in situ ed in laboratorio sarà concordato fra il professionista incaricato e il Responsabile del Procedimento nel rispetto del quadro economico stabilito dalla Regione Abruzzo.

## **IMPORTO DEL CORRISPETTIVO DEGLI INCARICHI**

Gli importi dei singoli incarichi, al netto delle spese relative alle prove in situ e di laboratorio e dell'assistenza muraria, IVA e contributi previdenziali, risultano indicati nell'allegato elenco (Allegato 1), che riporta, suddivisi in lotti, gli incarichi di verifica sismica da attuare sugli edifici e ponti di proprietà provinciale.

Gli importi dei costi convenzionali di verifica, stimati secondo le indicazioni dell'OPCM 3362/2004 non essendo le prestazioni di tipo convenzionale, devono intendersi inclusivi di tutte le spese: costo delle prove sui materiali dell'assistenza muraria, a carico dell'amministrazione, modellazioni simulate e ogni altra tipologia di indagine ed analisi necessarie per l'individuazione dei livelli di sicurezza sismica richiesti dalla normativa, di IVA, contributi previdenziali e di qualsiasi altro onere necessario per lo svolgimento dell'incarico.

Nessun altro compenso potrà essere richiesto all'Amministrazione titolare della procedura a qualunque titolo per le prestazioni professionali di cui al presente avviso;

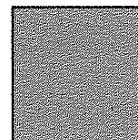

tale condizione dovrà essere contenuta in una dichiarazione sottoscritta nelle forme di legge e allegata alla domanda, così come meglio specificato nel seguito.

#### **TEMPO MASSIMO PER L'ESPLETAMENTO DEGLI INCARICHI**

Ciascun incarico dovrà definitivamente concludersi, così come indicato nello Schema di Convenzione di Incarico, entro gg. **180** (centottanta) naturali e consecutivi decorrenti dalla data della firma della convenzione d'incarico. Nello Schema di Disciplinare di Incarico è prevista, altresì, la misura delle penali per eventuali ritardi rispetto alla scadenza finale fissata.

#### **REQUISITI PER LA PARTECIPAZIONE**

Possono presentare istanza di partecipazione tutti i professionisti abilitati in forma singola o associata, secondo quanto previsto dall'art. 90, comma 1, lett.d), e), f), g), h) del D. Lgs. 12 aprile 2006 n.163, in possesso dei seguenti requisiti di idoneità professionale:

- laurea quinquennale o specialistica in ingegneria o in architettura;
- abilitazione all'esercizio della professione ed iscrizione al relativo albo professionale;
- esperienza di verifiche tecniche sull'esposizione e la vulnerabilità sismica di ponti ed edifici e costruzioni civili in generale, ovvero di progettazione e/o direzione lavori e/o collaudo statico di interventi di miglioramento/adeguamento sismico di ponti ed edifici e opere pubbliche e privati ovvero di progettazione e/o direzione lavori e/o collaudo statico di organismi strutturali – relativi a ponti ed edifici pubblici o privati, e a opere infrastrutturali - in zona sismica anche se in corso di svolgimento;
- insussistenza di cause ostative di esclusione previste dall'art. 38 del D.Lgs. n. 163/2006 e s.m.i. e di altre cause di esclusione previste dalle vigenti normative;

In caso di partecipazione in qualunque forma associata, i suddetti requisiti dovranno essere soddisfatti in maniera conforme a quanto previsto dalle specifiche disposizioni normative e regolamentari in materia. Nella domanda di partecipazione dovrà essere dichiarato il nominativo del professionista in possesso dei requisiti di carattere culturale e formativo richiesti.

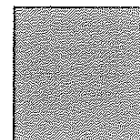



Non possono concorrere soggetti che partecipano in forma singola e nel contempo facciano parte di una associazione di professionisti che concorre per il presente avviso, pena la esclusione di entrambi i soggetti concorrenti. Non è parimenti ammessa la partecipazione dello stesso professionista in più di una forma associata.

#### **MODALITA' DI PRESENTAZIONE DELLA DOMANDA DI PARTECIPAZIONE**

I professionisti interessati dovranno far pervenire la propria domanda, per posta a mezzo raccomandata a/r, tramite agenzia di recapito o direttamente a mano, in busta chiusa, sigillata e controfirmata nei lembi di chiusura e riportante il mittente completo di indirizzo, alla Provincia di Chieti Settore 5 Ufficio Protocollo, Via Discesa delle Craceri, 1, entro e non oltre il termine perentorio delle ore **12,00** del giorno **05 dicembre 2011**.

Il recapito del plico rimane ad esclusivo rischio del mittente ove, per qualsiasi motivo, lo stesso non giunga a destinazione nel termine prescritto.

Il plico dovrà riportare la seguente dicitura: "**individuazione di tecnici per l'affidamento di incarichi professionali finalizzati all'esecuzione di verifiche tecniche su infrastrutture strategiche o rilevanti di cui alla O.P.C.M. n. 3505/2006 e D.P.C.M. del 05.05.2011**".

Nel caso di raggruppamento la domanda dovrà essere firmata da tutti i partecipanti.

La domanda di partecipazione, redatta in lingua italiana, dovrà essere accompagnata da:

- 1) **Specifica dichiarazione**, resa nelle forme previste dal DPR 445/2000, accompagnata da fotocopia di un valido documento di riconoscimento, con la quale il candidato::
  - a. i propri dati identificativi, utili ai fini del presente avviso;
  - b. il titolo di studio posseduto, di essere abilitati all'esercizio della professione, di essere iscritti ai relativi albi professionali;
  - c. di non trovarsi nelle condizioni previste dall'art. 38 del D.Lgs. n. 163/2006;
  - d. di non aver perduto i requisiti all'iscrizione agli albi professionali;
  - e. di impegnarsi ad espletare l'incarico entro i termini dal presente avviso e comunque non oltre giorni 180 giorni dal conferimento;;
  - f. di essere pienamente consapevole che l'ente si riserva la piena facoltà di non procedere all'affidamento dell'incarico per sopravvenuti motivi di

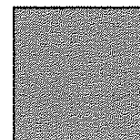



pubblico interesse senza che tale decisione possa essere oggetto di rivalsa di professionisti concorrenti;

- g. di ritenere gli importi previsti per le prestazioni professionali relative al seguente avviso, così come specificati ai punti precedenti, del tutto remunerativi e di impegnarsi a non richiedere nessun altro compenso per le prestazioni svolte;
- h) in caso di partecipazione in forma associata, il nominativo:
- del professionista, in possesso dei requisiti culturali e formativi richiesti, che sottoscriverà gli elaborati relativi alle verifiche tecniche, assumendone la responsabilità ad ogni fine di legge;
  - del referente incaricato di intrattenere tutti i rapporti con l'Amministrazione Provinciale;
- i) di impegnarsi, in caso di raggruppamento non formalmente costituito, a regolarizzare lo stesso secondo gli indirizzi di legge, nominando sin da subito il professionista incaricato di intrattenere tutti i rapporti con l'Amministrazione Provinciale;
- j) di autorizzare la Provincia di Chieti al trattamento dei dati personali ai sensi del D.Lgs. 30 giugno 2003 n.196 e s.m.i. per ogni adempimento connesso o conseguente alla presente procedura.

2) **Curriculum professionale**, debitamente firmato e datato, volto ad evidenziare competenze e significative esperienze per i servizi svolti o in corso di svolgimento;

Per le società di ingegneria e per le società di persone la dichiarazione di cui sopra deve essere resa da tutti i soggetti muniti di potere di rappresentanza e dal/i direttore/i tecnico/i.

#### **VERIFICA DEI REQUISITI, SELEZIONE DEI CANDIDATI, CRITERI DI AFFIDAMENTO**

Sulla base dei requisiti dichiarati dai candidati e dai curriculum professionali allegati, la stazione appaltante individuerà i concorrenti che saranno invitati a presentare le offerte a ciascun delle procedure di affidamento previste dal presente bando.

Più precisamente per l'affidamento dei Servizi Tecnici in argomento si procederà come di seguito :

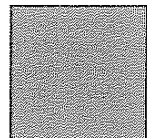



- per quanto concerne l'affidamento dei Servizi di Importo inferiore a € 100.000,00 si procederà ai sensi dell'articolo 267 del Regolamento DPR 207/2010 e art. 91 comma 2<sup>a</sup> del Codice dei Contratti mediante invito ex art. 57 comma 6<sup>a</sup> ovvero mediante Procedura negoziata previa individuazione dei Professionisti qualificati da consultare individuati all'esito di acquisizione di specifiche informazioni previa indagine di mercato ;
- per quanto concerne l'affidamento dei Servizi di Importo superiore a € 100.000,00 si procederà ai sensi dell'articolo 261 del Regolamento DPR 207/2010 e dell'art. 91 comma 1<sup>a</sup> del Codice dei Contratti e pertanto in applicazione della Parte II Titoli 1<sup>a</sup> e 2<sup>a</sup> del Codice dei Contratti e pertanto in applicazione della parte II Titoli 1<sup>a</sup> e 2<sup>a</sup> del Codice medesimo; più in particolare si procederà ai sensi degli articoli 121 e 124 del mentovato Codice dei Contratti mediante Procedura negoziata previa emanazione di un Bando per la individuazione dei Professionisti qualificati da consultare ;
- per quanto concerne l'affidamento di importi di inferiori a 40.000,00 si procederà eventualmente all'affidamento diretto, sulla base delle valutazioni dei curriculum professionali presentati, da parte del Responsabile del Procedimento, ai sensi dell'art. 125 comma 111 del D.Lgs. n. 163/2006 e s.m.i.;

All'affidamento dei Servizi Tecnici in argomento si procederà, per ciascun Lotto, ai sensi dell'articolo 82 del Codice dei Contratti mediante applicazione del criterio del prezzo più basso inferiore a quello posto a base di gara:

Ciascun professionista non potrà risultare aggiudicatario di più di un lotto.

#### **MOTIVI DI ESCLUSIONE**

Saranno escluse le domande:

- pervenute all'Ufficio protocollo del Settore 5 dopo la scadenza dei termini. A tal fine farà fede esclusivamente il timbro di ricezione dell'Ufficio;
- non firmate dal/i professionista/i o dal legale rappresentante in caso di società o non accompagnate da fotocopia di un valido documento di riconoscimento;
- presentate in busta non chiusa e/o priva della denominazione di indirizzo del mittente o della dicitura indicata al precedente punto 6;
- carenti delle dichiarazioni di cui ai precedenti punti del presente avviso;

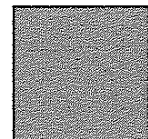

- effettuate da soggetti non aventi i requisiti richiesti e specificati precedentemente;
- effettuate da soggetti che abbiano presentato più domande di partecipazione, sia in forma singola che associata.

#### **TRATTAMENTO DEI DATI PERSONALI**

Ai sensi dell'art. 13 del D.Lgs n. 196/2003 ss.mm.ii., il trattamento dei dati personali forniti sarà improntato a liceità e correttezza nella piena tutela dei diritti dei candidati e della loro riservatezza; il trattamento dei dati ha la finalità di consentire l'accertamento dell'idoneità a partecipare alla procedura di affidamento del servizio di che trattasi.

I dati potranno essere comunicati o portati a conoscenza di responsabili ed incaricati di altri soggetti pubblici che debbano partecipare al procedimento amministrativo.

#### **PUBBLICITA'**

Il presente avviso sarà pubblicato all'Albo Pretorio della Provincia di Chieti, sul sito istituzionale della Provincia di Chieti ([www.provincia.chieti.it](http://www.provincia.chieti.it) avvisi pubblici) e dello stesso sarà data comunicazione agli Ordini Professionali degli Architetti e degli Ingegneri della Provincia di Chieti.

#### **RESPONSABILE DEL PROCEDIMENTO**

Il Responsabile del Procedimento oggetto del presente avviso è l'Arch. Francesco FARAONE Funzionario Tecnico del Settore 5 Tel 0871 4083310 e mail: [f.faraone@provincia.chieti.it](mailto:f.faraone@provincia.chieti.it)

Il Dirigente del Settore 5  
(Ing. Nicola Pasquini)

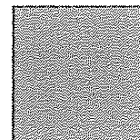

"Allegato 1"

Lotto	EDIFICI SCOLASTICI	Costo convenzionale di verifica (IVA inclusa)	Importo affidamento al netto di IVA prove e contributi previdenziali
1	Liceo Scientifico "F.Masci" - CHIETI	€ 32.602,43	€ 19.561,46
2	Convitto Nazionale e Liceo Classico "G.B. Vico" - CHIETI	€ 82.960,00	€ 49.776,00
3	Polo Tecnico - CHIETI	€ 37.061,80	€ 22.237,08
4	Provincia 2 - CHIETI	€ 16.750,00	€ 10.050,00
5	Istituto Tecnico Industriale - LANCIANO	€ 72.193,60	€ 43.316,16
6	Liceo Classico - LANCIANO	€ 38.647,60	€ 23.188,56
7	Istituto Tecnico Industriale "Mattei" - VASTO	€ 84.760,00	€ 50.856,00
8	Istituto Tecnico Commerciale "Palizzi" - VASTO	€ 63.376,00	€ 38.025,60
9	Istituto Tecnico Commerciale "Spataro" - GISSI	€ 21.240,00	€ 12.744,00

Lotto	PONTI E VIADOTTI	Costo convenzionale di verifica (IVA inclusa)	Importo affidamento al netto di IVA prove e contributi previdenziali
1	S.P. ex SS 656 comprensiva di n. 16 Ponti e/o Viadotti - CHIETI	€ 297.429,06	€ 178.457,44
2	S.P. ex SS 656 dir comprensiva di n. 6 Ponti e/o Viadotti - CHIETI	€ 124.030,98	€ 74.418,59
3	S.P. ex SS 649 comprensiva di n. 7 Ponti e/o Viadotti - CHIETI	€ 23.263,20	€ 13.957,92
4	S.P. ex SS 649 dir comprensiva di n. 4 Ponti e/o Viadotti - CHIETI	€ 139.558,80	€ 83.735,28

