



Prot. n. 38422

Chieti, li - 6 SET. 2013

Al Sig. Prefetto di CHIETI

Al Sig.Sindaco del Comune di ATESSA

Al Sig.Sindaco del Comune di CASALBORDINO

Al Sig.Sindaco del Comune di POLLUTRI

Al Sig.Sindaco del Comune di VILLALFONSINA

Al Sig.Sindaco del Comune di TORINO DI SANGRO *POSTA*

Al Sig.Sindaco del Comune di SCERNI

Al Sig.Sindaco del Comune di TORNARECCIO

Al Sig.Sindaco del Comune di CASALANGUIDA *POSTA*

Alla Questura di CHIETI

Al Comando Gruppo C.C. di CHIETI

Al Comando Polstrada di CHIETI

Alla Regione Abruzzo
Settore Trasporti
Viale Bovio, 425
65100 PESCARA

Spett.le Autolinee Di Fonzo e F.Ili S.p.A.
Corso Mazzini, 140
Vasto

Spett.le Passucci Gino *POSTA*
Via Cesare Battisti, n. 6
Vasto

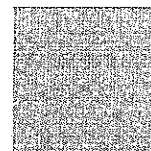



PROVINCIA DI CHIETI

OGGETTO : Revoca Ordinanza n. 84 del 01.09.2006 di chiusura al transito della S.P. n. 216 ex S.S. 364 di Atesa e istituzione del limite massimo di velocità a 50 km/h a decorrere dal 07.09.2013.

Si trasmette copia dell'ordinanza relativa all'oggetto, con preghiera di curarne l'esecuzione e l'osservanza ciascuno per le parti di competenza.

Per ogni opportuno esame il suddetto provvedimento può essere scaricato dal sito istituzionale della Provincia di Chieti al seguente link "www.provincia.chieti.it/flex/cm/pages/ServeBLOB.php/L/IT/IDPagina/2668" in aderenza a quanto stabilito dall'art. 27 della legge n.133 del 2008.

IL DIRIGENTE DEL SETTORE
(Dott. Ing. Carlo CRISTINI)





C.F. 80000130692

Ordinanza n. 278

Chieti, li 6 SET. 2013

OGGETTO : Revoca Ordinanza n. 84 del 01.09.2006 di chiusura al transito della S.P. n. 216 ex S.S. 364 di Atesa e istituzione del limite massimo di velocità a 50 km/h a decorrere dal 07.09.2013.

IL DIRIGENTE DEL SETTORE

PREMESSO che con Ordinanza n. 84 del 01.09.2006 si sospendeva la circolazione veicolare lungo il tratto stradale della S.P. n. 216 ex S.S. 364 di Atesa dal Km 11+500 al km 26+200 a causa delle numerose frane che avevano interessato la strada ed in particolare a causa dello smottamento al km 17+200 della medesima arteria che aveva gravemente danneggiato la carreggiata stradale inibendone il transito veicolare, con decorrenza dal giorno 02.09.2006 e con esclusione del traffico dei residenti;

CONSIDERATO che nel corso degli anni sono stati realizzati, compatibilmente con le limitate risorse economiche e con i limiti della finanza pubblica, interventi puntuali lungo l'arteria finalizzati alla sistemazione di una serie di smottamenti e nello specifico a ripristinare il corpo stradale interessato dalla frana al km 17+200 mediante la realizzazione di una paratia di pali;

ACCERTATO che allo stato attuale è stata ripristinata la continuità della carreggiata stradale, a seguito degli interventi puntuali di sistemazione ad oggi realizzati;

ACCERTATO nondimeno che le caratteristiche funzionali e geometriche dell'arteria stradale e lo stato generale di conservazione dell'intero tracciato consigliano l'applicazione di una restrizione rispetto al limite di velocità previsto per le strade extraurbane secondarie ai sensi dell'art. 142 comma 1 del D.Lgs. del 30.04.1992 n°285 e s.m.i;

RITENUTO pertanto necessario, ai fini della sicurezza degli utenti della strada, limitare la velocità massima dei veicoli a 50 Km/h lungo l'intero tracciato stradale;

VISTA l'importanza che riveste la S.P. n. 216 di collegamento tra l'abitato di Casalbordino e di Atesa ed annesse frazioni;

VISTO l'articolo 5 comma 3, l'articolo 6 commi 4 e 5 e l'articolo 142 comma 2 del D.L.vo 30.04.92 n.285 e successive modifiche ed integrazioni, sulla disciplina della circolazione stradale ed il relativo Regolamento di esecuzione;

ORDINA

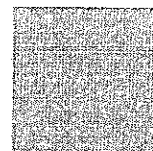



PROVINCIA DI CHIETI

con decorrenza dal 07.09.2013:

- 1) la revoca della precedente Ordinanza n. 84 del 01.09.2006;
- 2) la limitazione della velocità a 50 Km/h lungo la S.P. n. 216 ex S.S. 364 di Atesa come da segnaletica verticale installata in loco.

Si richiama l'articolo 141 del D.L.vo 30.04.92 n.285 e s.m.i. che obbliga gli utenti della strada a regolare la velocità del veicolo in relazione alle specifiche caratteristiche e condizioni della strada e ad ogni altra circostanza di qualsiasi natura al fine di evitare ogni pericolo per la sicurezza delle persone e delle cose.

Avverso il presente provvedimento è ammesso ricorso gerarchico al Ministero dei LL.PP. ai sensi dell'art.37c.3 del C.d.S. e con le procedure di cui all'art.74 del Regolamento di Attuazione del C.d.S..

Il Sindaco dei Comuni interessati e gli organi di Polizia sono incaricati, ciascuno per la parte di competenza, dell'esecuzione ed osservanza della presente ordinanza.

La presente ordinanza è pubblicata e può essere scaricata dal sito istituzionale della Provincia di Chieti al seguente link "www.provincia.chieti.it/flex/cm/pages/ServeBLOB.php/L/IT/IDPagina/2668" in aderenza a quanto stabilito dal D.Lgs. n.82 del 2005.

IL DIRIGENTE DEL SETTORE
(Dott. Ing. Carlo CRISTINI)

