

APRILE 2025

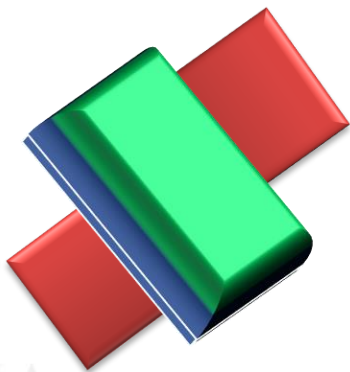

I NUMERI
di **Chieti**
provincia

IL RENDICONTO ESERCIZIO 2024



IL 2024

OBIETTIVI

MANTENIMENTO
EQUILIBRIO
FINANZIARIO

GESTIONE
DEI
SERVIZI

Manutenzione ordinaria e straordinaria viabilità ed edilizia scolastica

Urbanistica e ambiente

Gestione del patrimonio

Funzioni di supporto (personale e ragioneria)

Gestione PROGETTI PNRR

IL 2024

IN ATTESA DELLE RIFORME



RIFORMA DEL COMPARTO

ORGANI

FUNZIONI



COPERTURA
FABBISOGNI
CORRENTI



RIFORMA CONTABILE

PNRR Riforma 1.15

Il Piano Nazionale di Ripresa e Resilienza prevede tra le riforme abilitate la Riforma 1.15 "Dotare le pubbliche amministrazioni di un sistema unico di contabilità economico-patrimoniale accrual" in linea con il percorso delineato al livello internazionale ed europeo per la definizione di principi e standard contabili nelle pubbliche amministrazioni (IPSAS/IPSAS), e in attuazione della Direttiva 2011/85/UE del Consiglio, la Riforma 1.15 si propone di implementare un sistema di contabilità basato sul principio accrual unico per il settore pubblico. Le attività realizzate con la Riforma puntano, tra l'altro, a introdurre una serie di importanti strumenti, unici per tutte le pubbliche amministrazioni italiane, tra cui:

- un quadro concettuale, inteso come la struttura concettuale di riferimento che si colloca a monte dell'intero impianto contabile;
- un corpus di standard contabili, per ridurre le discordanze tra i diversi sistemi contabili attualmente in uso nelle pubbliche amministrazioni italiane;
- un nuovo piano dei conti multidimensionale, in linea con le migliori pratiche internazionali.

COMPETENZA ECONOMICA DAL 2026

La riforma si inserisce nella missione 1 del PNRR ed ha il precipuo obiettivo di realizzare e implementare un sistema di contabilità pubblica basato sul principio **Accrual**, cioè basato sulla competenza economica, unico per il settore pubblico.

ATTRIBUZIONE FONDI

Il modello di rendicontazione del PNRR e PNC sarà il modello unico che dopo il 2026 verrà applicato in modo generale dallo Stato: ti pago dopo che hai speso, se hai speso e fatto tutto entro i tempi.

IL SISTEMA PROVINCIA

Ambito politico

PRESIDENTE

CONSIGLIO

ASSEMBLEA DEI SINDACI

Ambito gestionale

SEGRETARIO
GENERALE

DIRIGENTI

SETTORE 1

FUNZIONI ECONOMICO-FINANZIARIO –
FUNZIONI DI SUPPORTO ALLE FUNZIONI
FONDAMENTALI – PERSONALE – FUNZIONE
FONDAMENTALE DI CONTROLLO DEI
FENOMENI DISCRIMINATORI IN AMBITO
OCCUPAZIONALE E PROMOZIONE DELLE
PARI OPPORTUNITA' SUL TERRITORIO
PROVINCIALE SPORTELLO PNRR,
PROTEZIONE DATI E TRANSIZIONE
ECOLOGICA E DIGITALE
(DIRIGENTE A TEMPO PIENO)

SETTORE 2

FUNZIONI FONDAMENTALI DI
COSTRUZIONE E GESTIONE DELLE
STRADE PROVINCIALI E REGOLAZIONE
DELLA CIRCOLAZIONE STRADALE AD
ESSE INERENTE - PIANIFICAZIONE DEI
SERVIZI DI TRASPORTO IN AMBITO
PROVINCIALE, AUTORIZZAZIONE E
CONTROLLO IN MATERIA DI
TRASPORTO PRIVATO, IN COERENZA
CON LA PROGRAMMAZIONE
REGIONALE – PATRIMONIO
IMMOBILIARE ED ESPROPRI
(DIRIGENTE A TEMPO PIENO)

SETTORE 3

SETTORE 3: FUNZIONE
FONDAMENTALE DI REALIZZAZIONE E
GESTIONE EDILIZIA PROVINCIALE-
PIANIFICAZIONE TERRITORIALE
PROVINCIALE DI COORDINAMENTO,
NONCHE' TUTELA E VALORIZZAZIONE
DELL'AMBIENTE, PER GLI ASPETTI DI
COMPETENZA — PROGRAMMAZIONE
PROVINCIALE DELLA RETE SCOLASTICA
– SICUREZZA SUL LAVORO
(DIRIGENTE A TEMPO PIENO)

SETTORE 0
SEGRETERIA E AFFARI GENERALI –
FUNZIONI DI SUPPORTO ALLE
FUNZIONI FONDAMENTALI - FUNZIONI
REGIONALI – ANTICORRUZIONE E
AVVOCATURA
(SEGRETARIO GENERALE)

SETTORE 4

STAZIONE UNICA APPALTANTE E
CONTRATTI
(DIRIGENTE SETTORE 2 SINO A
DEFINIZIONE SUA)

g.a.p. società in house providing
OPS SPA

PERSONALE IN SERVIZIO 143 DIPENDENTI

IL RENDICONTO FINANZIARIO

LA COMPETENZA

ENTRATE	ACCERTAMENTI	INCASSI	SPESE	IMPEGNI	PAGAMENTI
Fondo di cassa all'inizio dell'esercizio		63.072.053,23			
Utilizzo avanzo di amministrazione ⁽¹⁾	30.368.827,84		Disavanzo di amministrazione ⁽²⁾	0,00	
<i>di cui Utilizzo Fondo anticipazioni di liquidità</i>	0,00		Disavanzo derivante da debito autorizzato e non contratto ripianato con accensione di prestiti ⁽⁴⁾	0,00	
Fondo pluriennale vincolato di parte corrente ⁽²⁾	999.461,35				
Fondo pluriennale vincolato in c/capitale ⁽²⁾	29.832.564,54				
<i>di cui Fondo pluriennale vincolato in c/capitale finanziato da debito</i>	201.615,10				
Fondo pluriennale vincolato per incremento di attività finanziarie ⁽²⁾	0,00				
Titolo 1: Entrate correnti di natura tributaria, contributiva e perequativa	29.607.676,64	28.380.758,29	Titolo 1: Spese correnti	39.027.652,34	36.946.335,98
Titolo 2: Trasferimenti correnti	16.820.264,65	16.544.965,34	Fondo pluriennale vincolato di parte corrente ⁽²⁾	780.197,06	
Titolo 3: Entrate extratributarie	4.787.848,10	4.813.216,21	Titolo 2: Spese in conto capitale	22.916.993,37	23.549.669,74
Titolo 4: Entrate in conto capitale	18.506.362,79	13.974.285,49	Fondo pluriennale vincolato in c/capitale ⁽⁵⁾	25.166.543,42	
			<i>- di cui Fondo pluriennale vincolato in c/capitale finanziato da debito</i>	0,00	
Titolo 5: Entrate da riduzione di attività finanziarie	0,00	376.915,63	Titolo 3: Spese per incremento attività finanziarie	0,00	0,00
			Fondo pluriennale vincolato per attività finanziarie	0,00	
Totale entrate finali.....	69.722.152,18	64.090.140,96	Totale spese finali.....	87.891.386,19	60.496.005,72
Titolo 6: Accensione Prestiti	0,00	0,00	Titolo 4: Rimborso Prestiti	8.945.269,48	8.945.269,48
			Fondo anticipazioni di liquidità ⁽⁶⁾	0,00	
Titolo 7: Anticipazioni da istituto tesoriere/cassiere	0,00	0,00	Titolo 5: Chiusura Anticipazioni ricevute da istituto tesoriere/cassiere	0,00	0,00
Titolo 9: Entrate per conto terzi e partite di giro	6.933.698,48	6.929.577,26	Titolo 7: Uscite per conto terzi e partite di giro	6.933.698,48	6.759.796,49
Totale entrate dell'esercizio	76.655.850,66	71.019.718,22	Totale spese dell'esercizio	103.770.354,15	76.201.071,69
TOTALE COMPLESSIVO ENTRATE	137.856.704,39	134.091.771,45	TOTALE COMPLESSIVO SPESE	103.770.354,15	76.201.071,69
DISAVANZO DELL'ESERCIZIO	0,00		AVANZO DI COMPETENZA/FONDO DI CASSA	34.086.350,24	57.890.699,76
<i>di cui Disavanzo da debito autorizzato e non contratto formatosi nell'esercizio ⁽⁷⁾</i>	0,00				
TOTALE A PAREGGIO	137.856.704,39	134.091.771,45	TOTALE A PAREGGIO	137.856.704,39	134.091.771,45

IL RENDICONTO FINANZIARIO

IL RISULTATO DELLA GESTIONE

IL RISULTATO COMPLESSIVO DELLA GESTIONE	GESTIONE		
	RESIDUI	COMPETENZA	TOTALE
Fondo di cassa al 1° gennaio			63.072.053,23
Riscossioni	5.517.847,92	65.501.870,30	71.019.718,22
Pagamenti	9.026.289,79	67.174.781,90	76.201.071,69
Saldo di cassa al 31 dicembre	-	-	57.890.699,76
Pagamenti per azioni esecutive non regolarizzate al 31.12			-
Fondo di cassa al 31 dicembre			57.890.699,76
Residui attivi	18.770.023,58	11.153.980,36	29.924.003,94
<i>di cui residui attivi incassati alla data del 31,12 in conti postali in attesa del riversamento nel conto della tesoreria principali</i>			366.623,95
Residui passivi	3.785.219,81	10.648.831,77	14.434.051,58
Fondo Pluriennale Vincolato per spese correnti			780.197,06
Fondo Pluriennale Vincolato per spese in c/capitale			25.166.543,42
Risultato di amministrazione al 31/12/2024			47.433.911,64



RISCONTRO RISULTATI DELLA GESTIONE	
Gestione di competenza	2024
SALDO GESTIONE COMPETENZA	-1.167.763,01
Fondo pluriennale vincolato iscritto in entrata	30.832.025,89
Fondo pluriennale vincolato di spesa	25.946.740,48
SALDO FPV	4.885.285,41
Gestione dei residui	
Maggiori residui attivi riaccertati (+)	-
Minori residui attivi riaccertati (-)	550.877,32
Minori residui passivi riaccertati (+)	544.545,75
SALDO GESTIONE RESIDUI	-6.331,57
Riepilogo	
SALDO GESTIONE COMPETENZA	-1.167.763,01
SALDO FPV	4.885.285,41
SALDO GESTIONE RESIDUI	-6.331,57
AVANZO ESERCIZI PRECEDENTI APPLICATO	30.368.827,84
AVANZO ESERCIZI PRECEDENTI NON APPLICATO	13.353.892,97
RISULTATO DI AMMINISTRAZIONE AL 31/12/2023	47.433.911,64

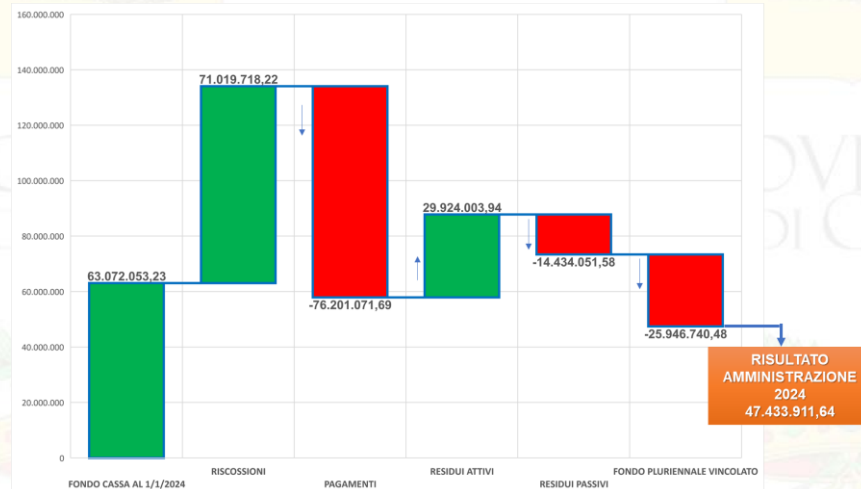

IL RENDICONTO FINANZIARIO

LA COMPOSIZIONE
DELL'AVANZO

ACCANTONAMENTI	PARTE ACCANTONATA	
	Fondo crediti dubbia esigibilità	3.990.232,62
	Fondo anticipazioni di liquidità	0
	Fondo perdite società partecipate	0
	Fondo contenzioso	1.613.343,47
	Altri accantonamenti	9.480.418,28
	TOTALE PARTE ACCANTONATA	15.083.994,37
LIBERO	PARTE VINCOLATA	
	Vincoli derivanti da leggi e dai principi contabili	1.879.790,35
	Vincoli derivanti da trasferimenti	22.809.779,90
	Vincoli derivanti dalla contrazione di mutui da contrazione mutui	323.846,85
	Vincoli formalmente attribuiti dall'Ente	0
	Altri vincoli	0
	TOTALE PARTE VINCOLATA	25.013.417,10
	PARTE DESTINATA AGLI INVESTIMENTI	439.879,79
	PARTE DISPONIBILE	6.896.620,38
	TOTALE	47.433.911,64

VINCOLATO

IL RENDICONTO FINANZIARIO

LA COMPOSIZIONE
DELL'AVANZO

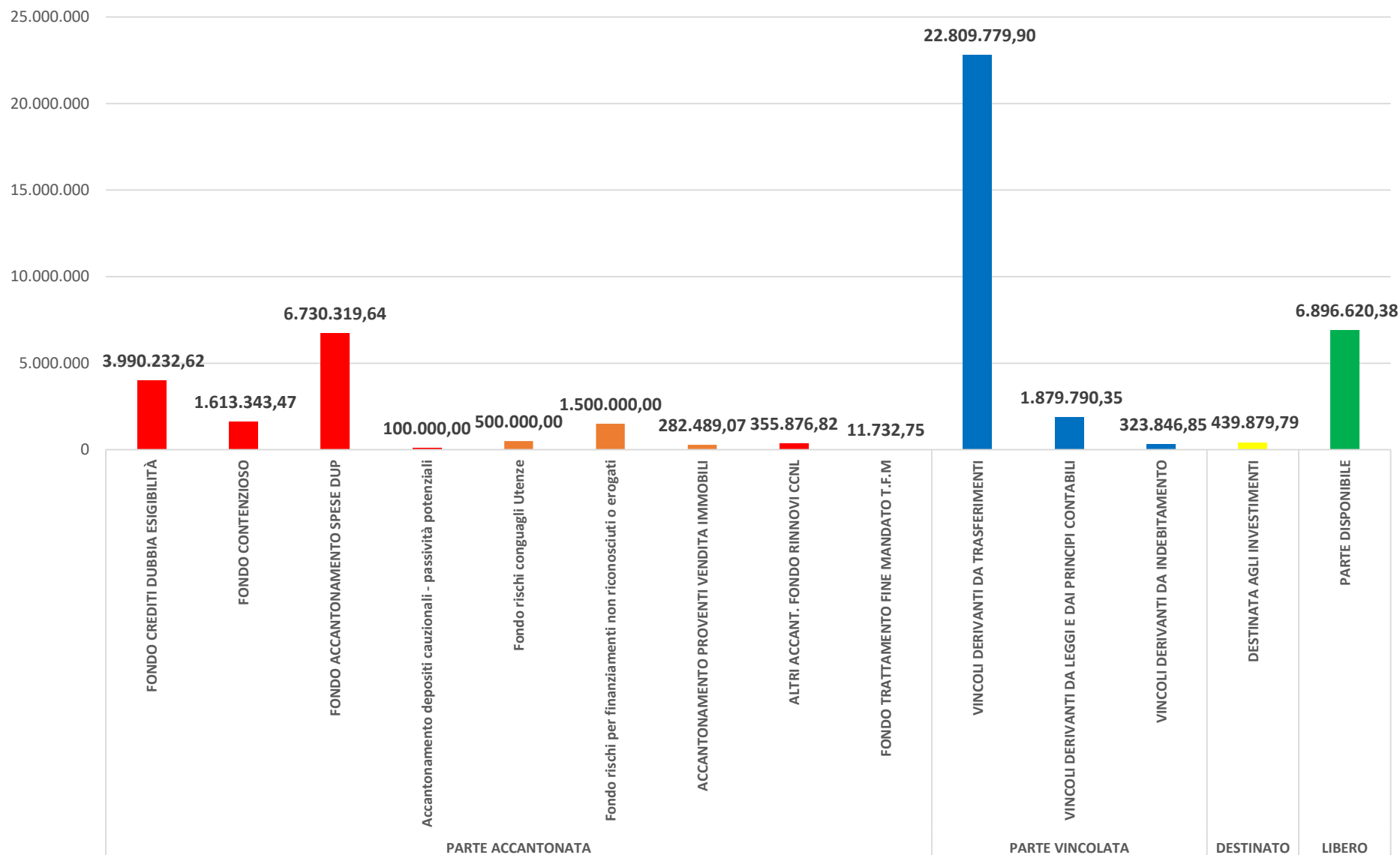

IL RENDICONTO FINANZIARIO

LA COMPOSIZIONE
DELL'AVANZO

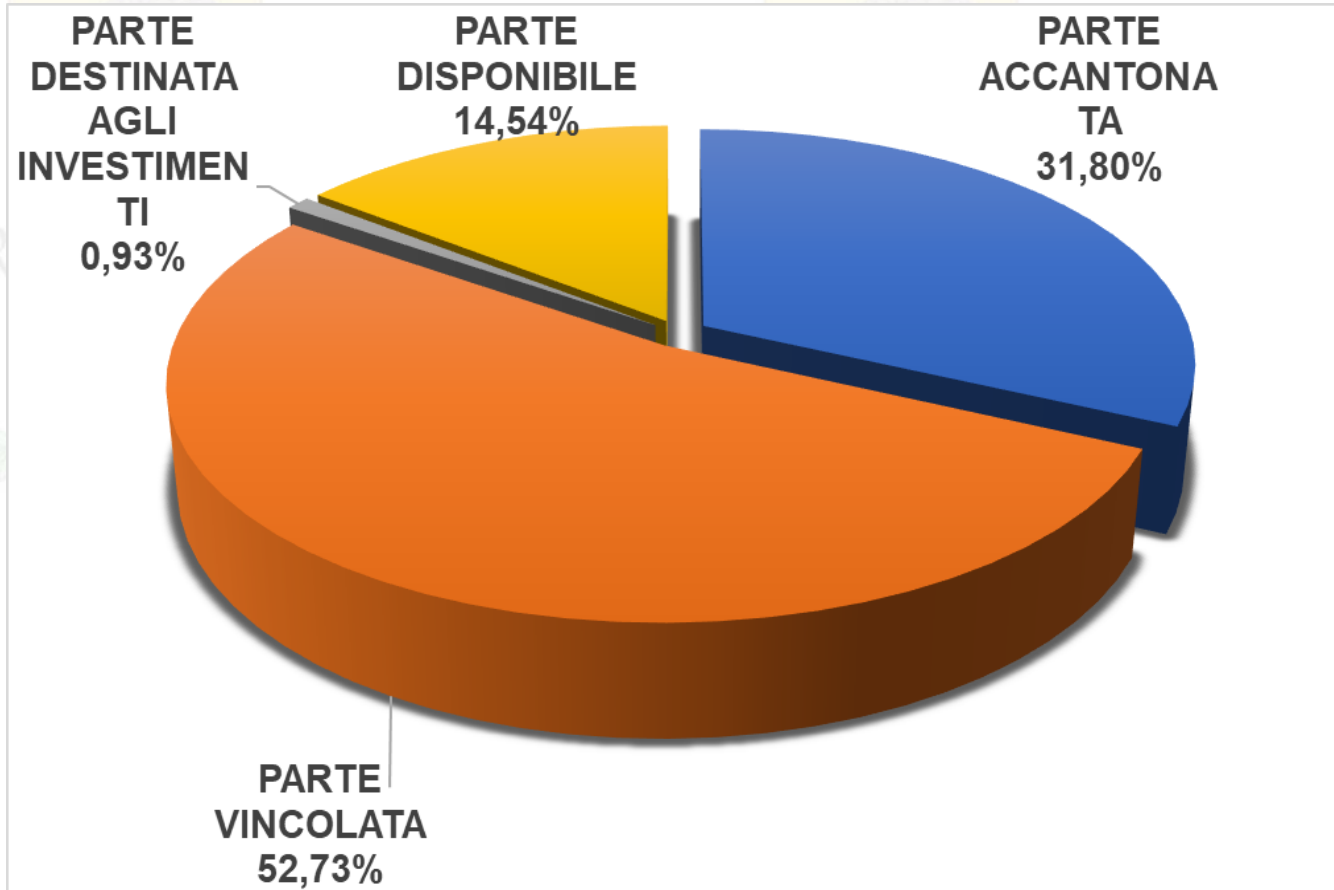

IL RENDICONTO FINANZIARIO

EMERGENZE

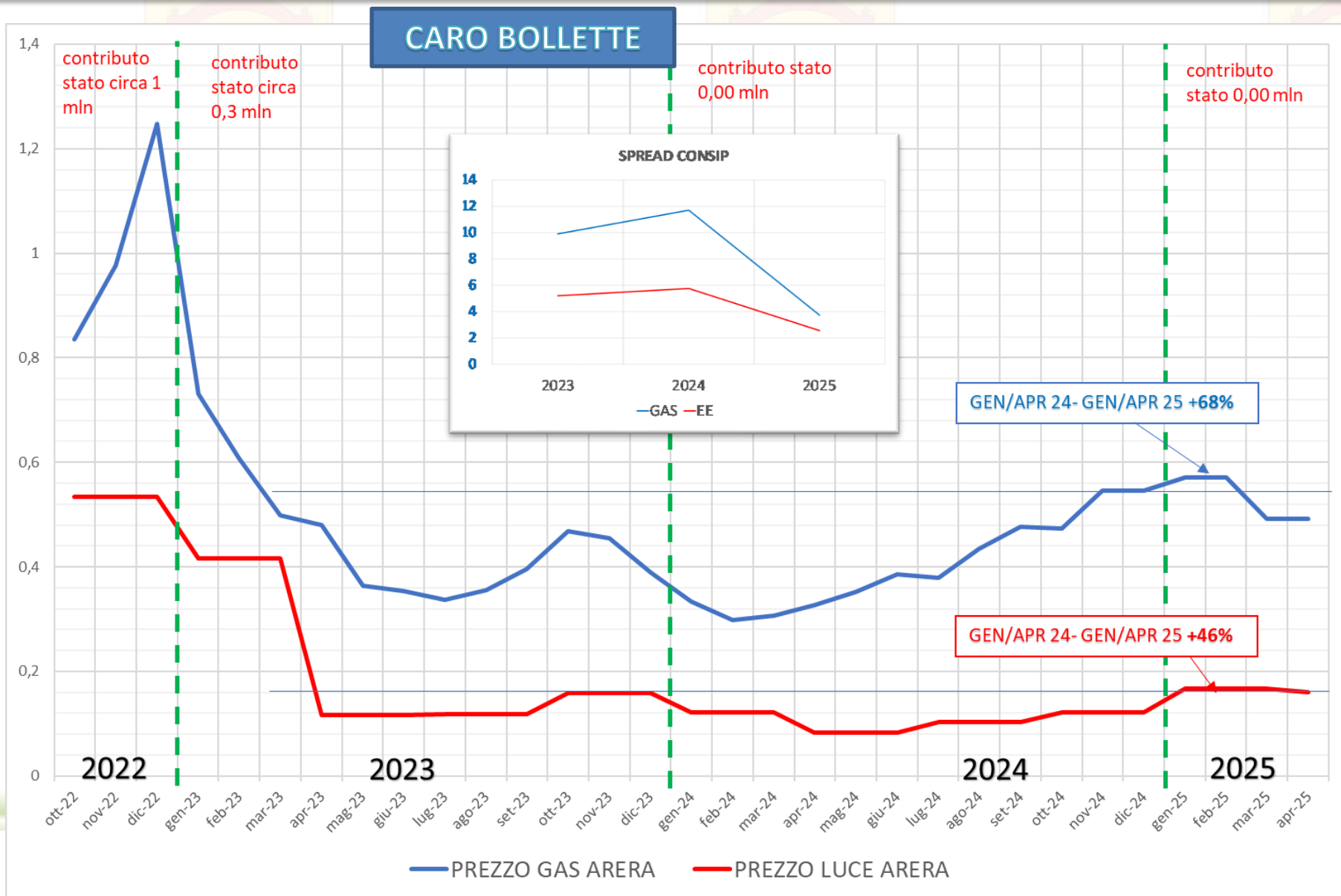

IL RENDICONTO FINANZIARIO

LA COMPOSIZIONE
DELL'AVANZO

•tra le somme accantonate vi è il “Fondo accantonamento spese DUP”, che deriva dall'utilizzo già stabilito nel DUP 2025-27 così composto

APPLICATO	REALIZZAZIONE NUOVI CONVITTI DELL'I.P.S.A.R.R. "G. MARCHITELLI" DI VILLA SANTA MARIA	1.000.000,00
APPLICATO	CASOLI - ADEGUAMENTO ALLE NORME DI PREVENZIONI INCENDI DELL'I.I.S. "ALGERI MARINO" DI CASOLI - SEDE CENTRALE E PALESTRA	254.000,00
APPLICATO	LICEO SCIENTIFICO GALILEI DI LANCIANO_ADEGUAMENTO ED AMPLIAMENTO_LOTTO 1	800.000,00
APPLICATO	CONTRIBUTI AGLI INVESTIMENTI A AMMINISTRAZIONI LOCALI - EDILIZIA SCOLASTICA	1.448.269,57
APPLICATO	COMPLETAMENTO DELLA VIA VERDE DELLA COSTA DEI TRABOCCHI. RIGENERAZIONE DEL COMPENDIO IMMOBILIARE EDILIZIO DI FF.SS. COMPREDENTE ANCHE LE EX STAZIONI FERROVIARIE NEI COMUNI DI SAN VITO CHIETINO, FOSSA	2.000.000,00
APPLICATO	REALIZZAZIONE ROTATORIA INTERSEZIONE S.P. N. 217 EX S.S. N. 524 "LANCIANO - FOSSACESIA" CON STRADA COMUNALE IN LOCALITÀ ICONICELLA	280.000,00
APPLICATO	INTERVENTO DI RIQUALIFICAZIONE ENERGETICA SEDE PATTO AVENTINO	200.000,00
APPLICATO	MESSA IN SICUREZZA SP 214 "SS.263 VAL DI FORO E BOCCA DI VALLE" CON INNESTO ZONA INDUSTRIALE DI FARA SAN MARTINO	431.588,18
APPLICATO	REALIZZAZIONE ROTATORIA LUNGO LA S.P. 100 "PEDEMONTANA" IN CONTRADA BRECCIAIO NEL COMUNE DI SANT'EUSANIO DEL SANGRO	316.461,89
	Sommano	6.730.319,64

IL RENDICONTO FINANZIARIO

CONSIDERAZIONI
SULLA CASSA

La deliberazione della Sezione Autonomie della Corte dei conti n. 17/2023 ha stabilito che alle entrate vincolate per legge, oltre che a quelle derivanti da trasferimenti e da finanziamenti, si estende oltre al vincolo di competenza anche quello di cassa, come desumibile dall'articolo. 187, comma 3-ter, del Dlgs 267/2000.



Da 63.072.053,23 a 57.201,071,69
di cui vincolata 19.556,138,05

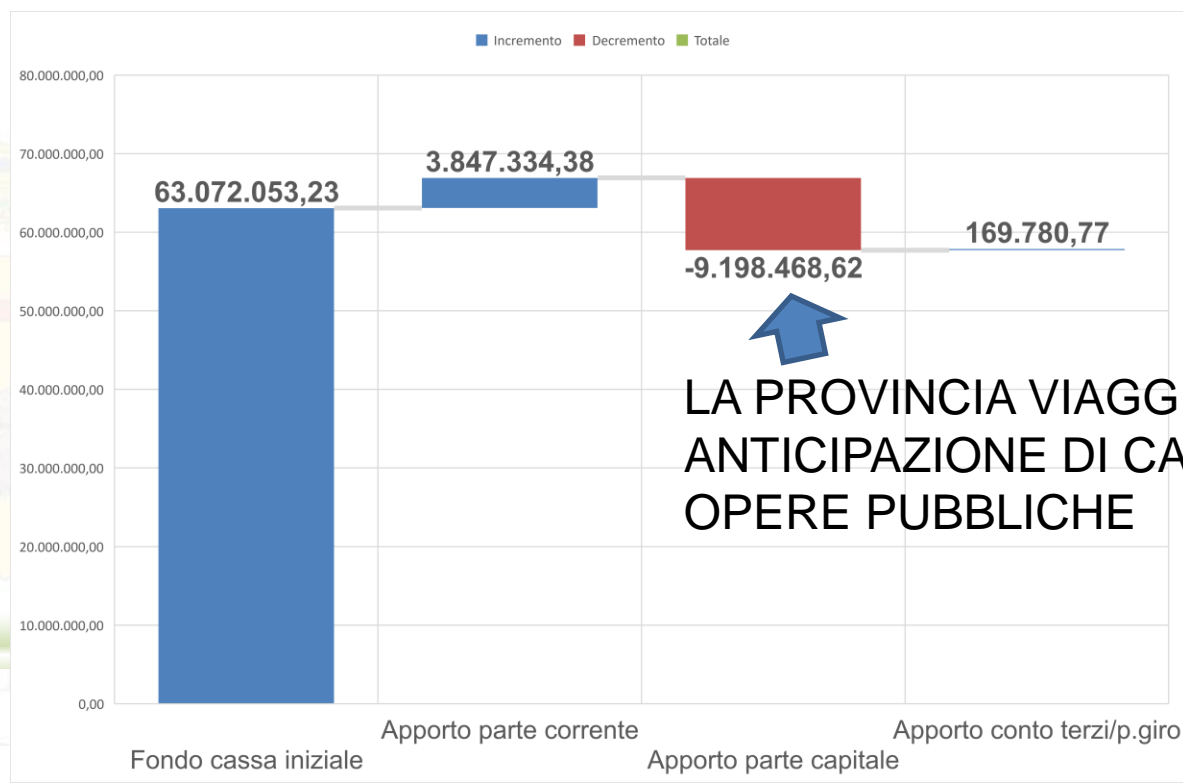

LA PROVINCIA VIAGGIA IN FORTE
ANTICIPAZIONE DI CASSA SULLE
OPERE PUBBLICHE

IL RENDICONTO FINANZIARIO

CONSIDERAZIONI
SULLA CASSA

CAPACITA' DI RISCOSSIONE
(da indicatori finanziari)

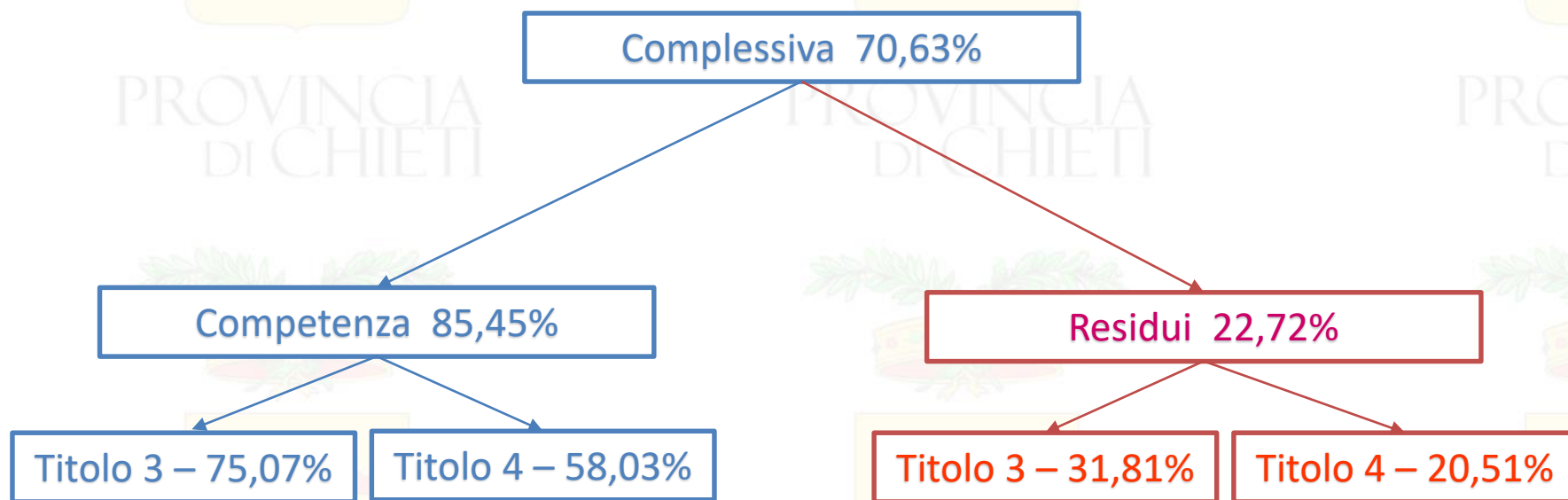

PER LA GRAN PARTE PER

- CONTENZIOSO CON REGIONE
- FITTI ATTIVI
- VERIFICA IMPIANTI TERMICI (collegato alla spesa)

RENDICONTAZIONE AGLI
ORGANI FINANZIATORI

IL RENDICONTO FINANZIARIO

CONSIDERAZIONI SULLA CASSA

Incassi

■ Conto competenza
■ Conto residui

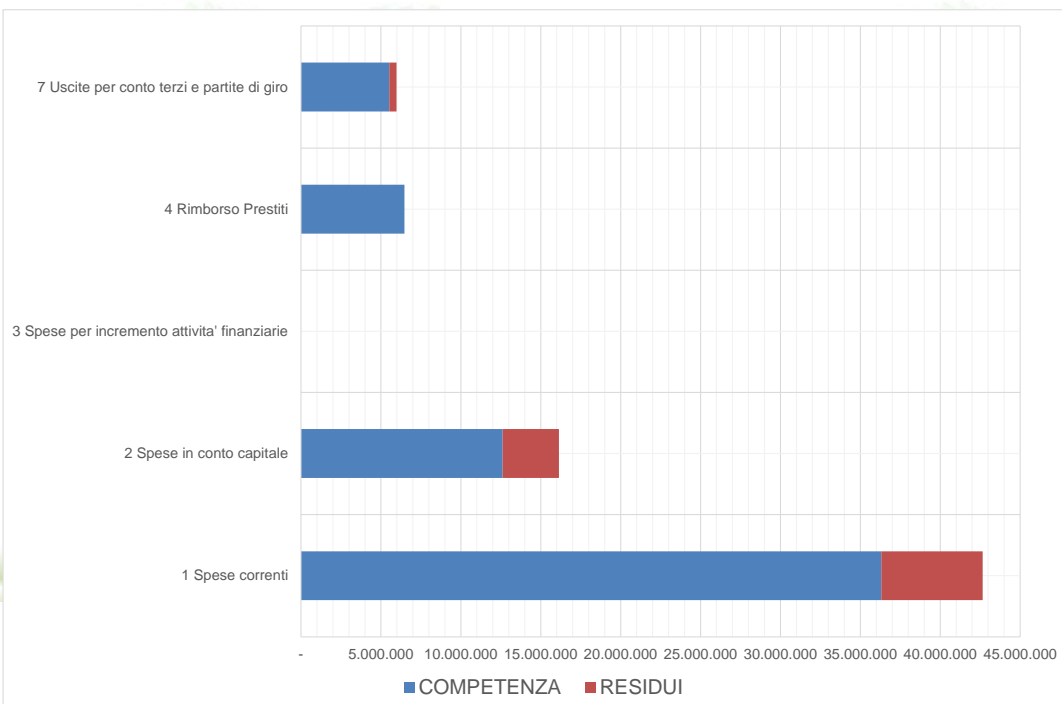
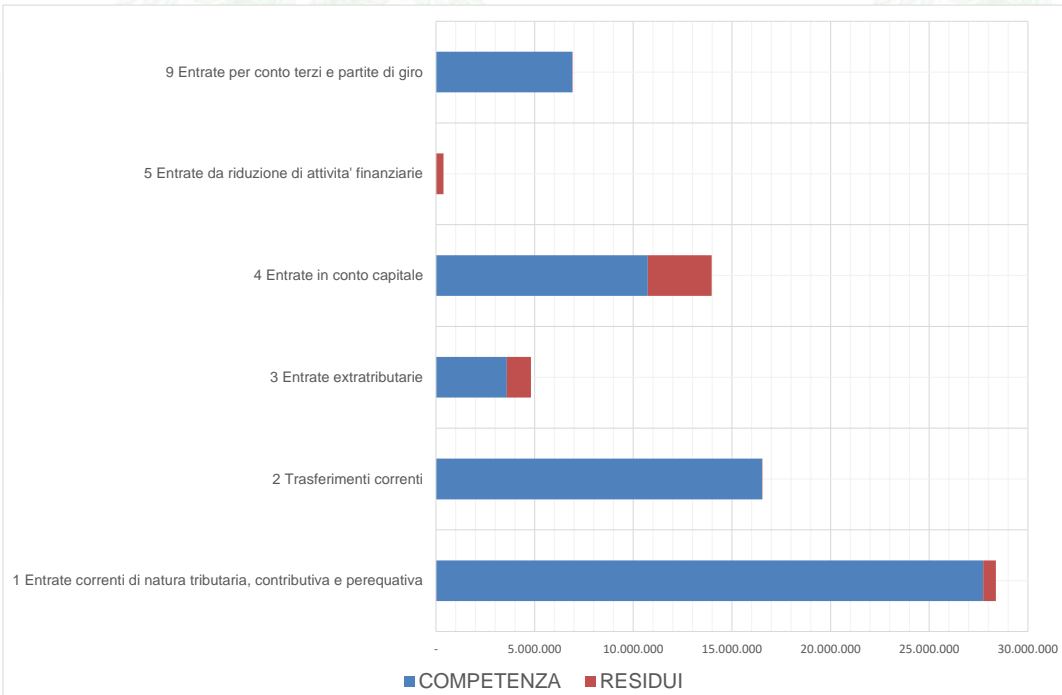

Pagamenti

IL RENDICONTO FINANZIARIO

EQUILIBRIO
PARTE CORRENTE

Entrate	Importo 2024	Spese	Importo 2024
Utilizzo avanzo amministrazione per spese correnti (+)	3.610.832,18	Disavanzo di amministrazione (+)	-
Fondo Pluriennale Vincolato per spese correnti iscritto in entrata (+)	961.805,95	Fondo Pluriennale Vincolato per spese correnti (+)	999.461,35
Titolo 1 - Entrate di natura tributaria (+)	25.237.859,46	Titolo 1 - Spese correnti (+)	38.983.642,32
Titolo 2 - Trasferimenti correnti (+)	17.313.462,89	Titolo 4 - Rimborso di prestiti (+)	6.466.582,74
Titolo 3 - Entrate Extratributarie (+)	4.612.672,65		
Totale Titoli 1+2+3+fpv+avanzo	51.736.633,13	Totale Titoli 1+4+fpv+disavanzo	46.449.686,41
Entrate Titolo 4.02.06 - Contributi agli investimenti direttamente destinati al rimborso dei prestiti da amm. Pubbl. (+)	-	Spesa Titolo 2.04 - Altri trasferimenti in conto capitale (+)	-
Entrate di parte capitale destinate a spese correnti in base a specifiche disposizioni di legge o principi cont.(+)			
Entrate di parte corrente destinate a spese di investimento in base a specifiche disp.di legge o princ. cont. (-)			
Entrate da accensione di prestiti destinate a estinzione anticipata dei prestiti (+)			
Totale Rettifiche	-	Totale Rettifiche	-
TOTALE ENTRATA	51.736.633,13	TOTALE SPESA	46.449.686,41
Risultato del Bilancio Corrente (ENTRATA -SPESA)			5.286.946,72

IL RENDICONTO FINANZIARIO

EQUILIBRIO
PARTE INVESTIMENTI

Entrate	Importo 2024	Spese	Importo 2024
Utilizzo avanzo amministrazione per spese investimenti (+)	26.744.481,51		
Fondo pluriennale vincolato per spese in conto capitale (+)	29.832.564,54	Fondo pluriennale vincolato in conto capitale (+)	25.166.543,42
Titolo 4 - Entrate in conto capitale (+)	18.506.362,79	Titolo 2 -Spese in conto capitale (+)	22.916.993,37
Titolo 5 - Entrate da riduzione attività finanziarie (+)	0,00	Titolo 3.01 - Spese per acquisizione di attività finanziarie (+)	
Titolo 6 - Accensione prestiti (+)	-		
Totale Titoli 4+5+6+fpv+avanzo	75.083.408,84	Totale Titoli 2+3.01+fpv	48.083.536,79
Entrate Titolo 4.02.06 - Contributi agli investimenti direttamente destinati al rimborso dei prestiti da amministrazioni pubbliche (-)	-	Spesa Titolo 2.04 - Altri trasferimenti in conto capitale (-)	-
Entrate di parte capitale destinate a spese correnti in base a specifiche disposizioni di legge o dei principi contabili (-)	-		
Entrate di parte corrente destinate a spese di investimento in base a specifiche disposizione di legge o dei principi contabili (+)	-		
Entrate da accensione di prestiti destinate a estinzione anticipata dei prestiti (-)	-		
Totale Rettifiche	-	Totale Rettifiche	
TOTALE ENTRATA	75.083.408,84	TOTALE SPESA	48.083.536,79
Risultato del Bilancio INVESTIMENTI (ENTRATA -SPESA)			26.999.872,05

W1 equilibrio di competenza

LE PARTI DEL BILANCIO	Importo 2024
Risultato del Bilancio corrente	7.086.478,19
<i>(Entrate correnti - Spese correnti)</i>	
Risultato del Bilancio investimenti	26.999.872,05
<i>(Entrate investimenti - Spese investimenti)</i>	
Risultato del Bilancio partite finanziarie	0
<i>(Entrate movimenti di fondi - Spese movimenti di fondi)</i>	
Risultato del Bilancio di terzi (partite di giro)	0
<i>(Entrate di terzi partite di giro - Spese di terzi partite di giro)</i>	
Saldo complessivo 2024 (Entrate - Spese)	34.086.350,24

CONTRIBUTO ALLA FINANZA PUBBLICA ANNO 2024 (TRASFERIMENTO SPESA CORRENTE)

	2024
CONCORSO ALLA FINANZA PUBBLICA DECRETO INIZIALE	15.853.679,01
CONCORSO ALLA FINANZA PUBBLICA LEGGE BILANCIO 2023	315.239,58
RECUPERO EX AGES	25.732,03
CONCORSO ALLA FINANZA PUBBLICA LEGGE BILANCIO 2024	357.221,42
TOTALE CONTRIBUTO ALLA FINANZA PUBBLICA	16.551.872,04

IL RENDICONTO FINANZIARIO

LE ENTRATE

ENTRATE PER TITOLI	ACCERTAMENTI COMPETENZA 2024	%	INCASSI COMPETENZA 2024	%
Titolo 1 Entrate correnti di natura tributaria...	29.607.676,64	38,62%	27.734.500,64	42,34%
Titolo 2 Trasferimenti correnti	16.820.264,65	21,94%	16.524.986,54	25,23%
Titolo 3 Entrate extratributarie	4.787.848,10	6,25%	3.594.254,46	5,49%
Titolo 4 Entrate in conto capitale	18.506.362,79	24,14%	10.738.428,69	16,39%
Titolo 5 - Entrate da riduzione di attività finanz.	0,00	0,00%	0,00	0,00%
Titolo 6 - Accensione di prestiti	0,00	0,00%	0,00	0,00%
Titolo 7 - Anticipazioni da istituto tes/cass.	0,00	0,00%	0,00	0,00%
Titolo 9 - Entrate per conto terzi e part. di giro	6.933.698,48	9,05%	6.909.699,97	10,55%
TOTALE	76.655.850,66	100,00%	65.501.870,30	100,00%

Edilizia = 6.997.652,96
Viabilità = 11.508,709,83

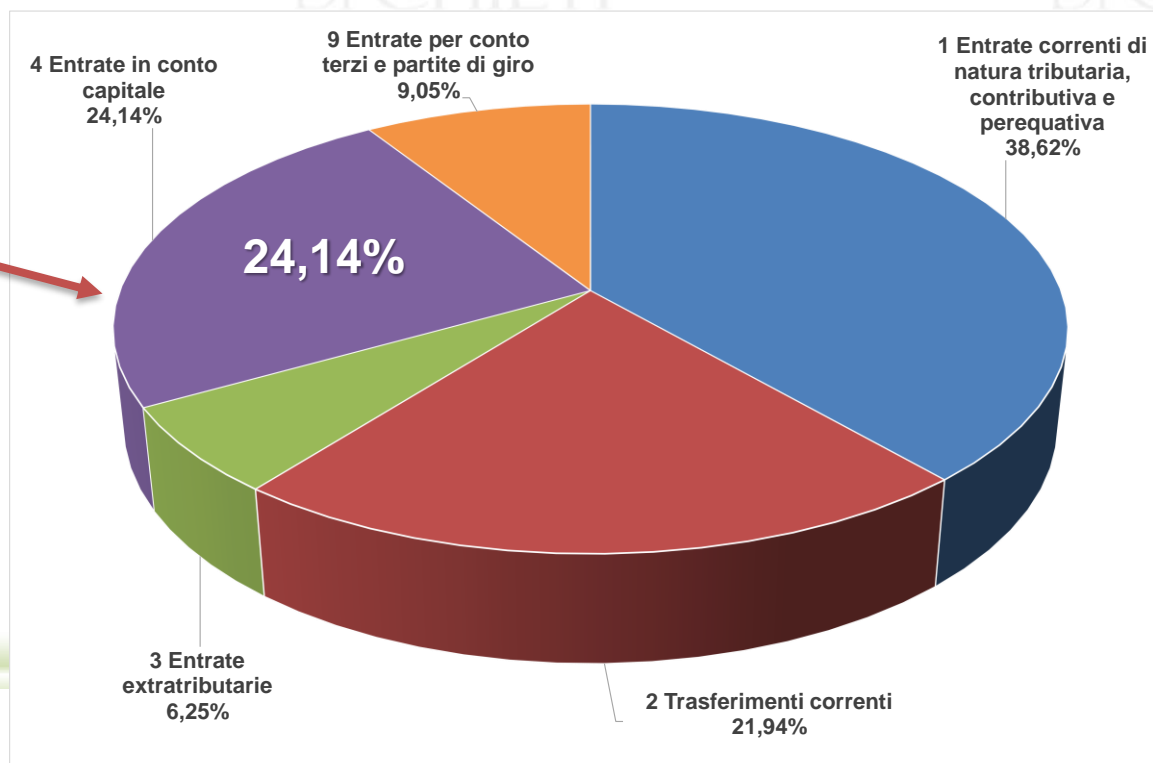

IL RENDICONTO FINANZIARIO

LA SPESA CORRENTE

MACROAGGREGATO	IMPORTO	%
Redditi da lavoro dipendente	6.719.669,00	17,22%
Imposte e tasse a carico dell'Ente	946.998,93	2,43%
Acquisto di beni e servizi	10.108.628,58	25,90%
Trasferimenti correnti(al netto contributo alla finanza pubblica)	107.704,11	0,28%
Trasferimenti (contributo alla finanza pubblica)	16.526.140,43	42,34%
Interessi passivi	3.632.891,82	9,31%
Rimborsi e poste per correttivi delle entrate	15.649,71	0,04%
Altre spese correnti	969.969,76	2,49%
TOTALE	39.027.652,34	100%

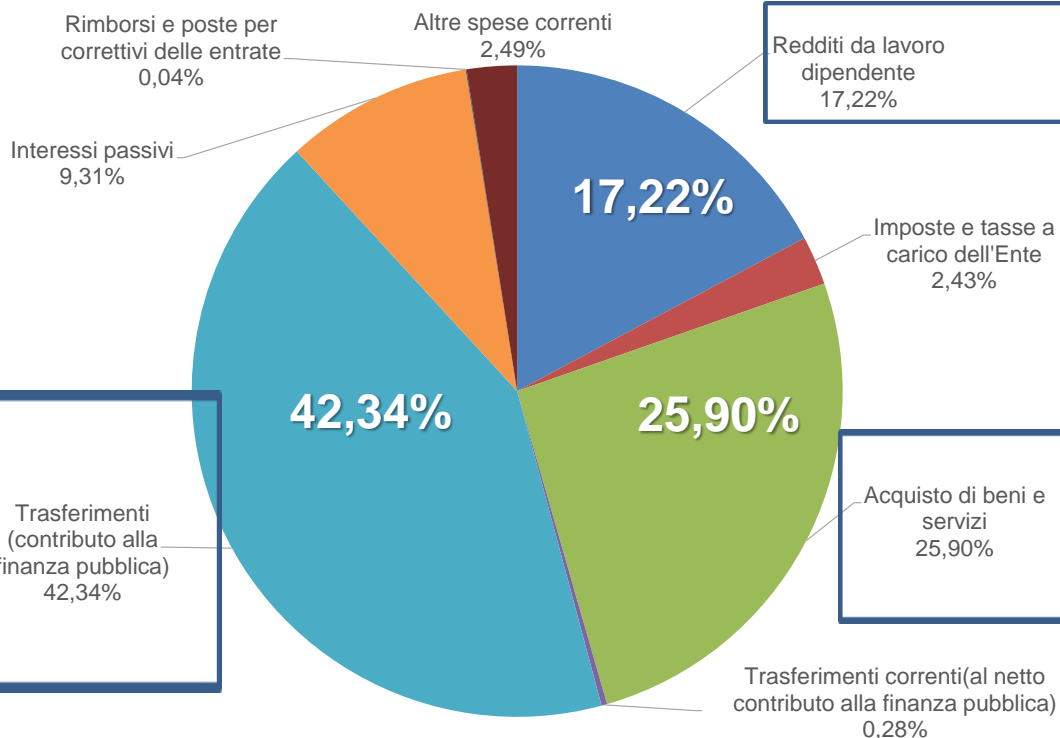

Personale

Beni e servizi

Contributo alla finanza pubblica

IL RENDICONTO FINANZIARIO

SPESA
INVESTIMENTO

MISSIONE	IMPEGNI COMPETENZA 2024	%	PAGAMENTI COMPETENZA 2024	%
1 Servizi istituzionali, generali e di gestione	1.461.824,98	6,38%	656.791,96	3,82%
4 Istruzione e diritto allo studio	8.453.691,78	36,89%	7.096.553,05	41,30%
8 Assetto del territorio ed edilizia abitativa	7.354,89	0,03%	7.354,89	0,04%
9 Sviluppo sostenibile e tutela del territorio e dell'ambiente	0,00	0,00%	0,00	0,00%
10 Trasporti e diritto alla mobilita'	12.994.121,72	56,70%	9.423.563,47	54,84%
TOTALE	22.916.993,37	100,00%	17.184.263,37	100,00%

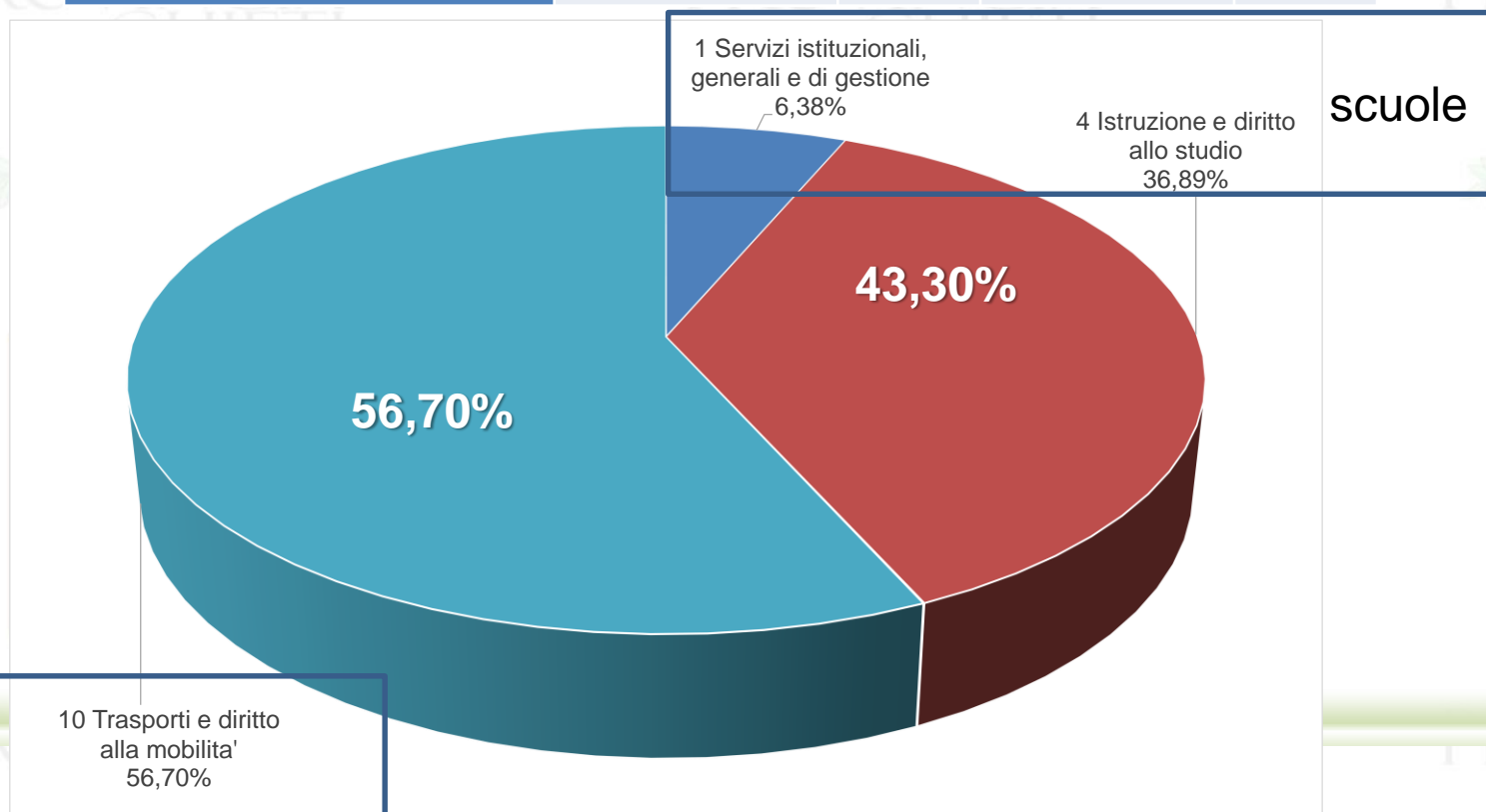

strade

10 Trasporti e diritto
alla mobilita'
56,70%

1 Servizi istituzionali,
generali e di gestione
6,38%

4 Istruzione e diritto
allo studio
36,89%

scuole

PNRR E PNC

PIANO
NAZIONALE
DI RIPRESA
E RESILIENZA



PNRR

CUP	SINTETICA DESCRIZIONE DEL PROGETTO	IMPORTO INTERVENTO
D77H22001720006	PNRR - MISSIONE 2 - COMPONENTE 4 - SUB-INVESTIMENTO 2.1B - Sistemazione SP 1 Madonna della Vittoria al km 0+600	1.165.000,00
D67H22001440001	PNRR - MISSIONE 2 - COMPONENTE 4 - SUB-INVESTIMENTO 2.1B - Sistemazione Smottamento SP 85 Pianibbie al km 2+300	160.000,00
D67H22001440001	PNRR - MISSIONE 2 - COMPONENTE 4 - SUB-INVESTIMENTO 2.1B - SISTEMAZIONE SP 155 "COLLEDIMEZZO - BORRELLO" TRATTO DAL KM 10+700 AL KM 11+750 INTERVENTO AL KM 10+700	330.000,00
D67H22001440001	PNRR - MISSIONE 2 - COMPONENTE 4 - SUB-INVESTIMENTO 2.1B - SISTEMAZIONE FRANA SP 130 "TORINO DI SANGRO - CASALBORDINO" AL KM 0+900	695.000,00
D67H22001440001	PNRR - MISSIONE 2 - COMPONENTE 4 - SUB-INVESTIMENTO 2.1B - SISTEMAZIONE SP 133 "TORRICELLA - VILLA SANTA MARIA" - TRATTO DAL KM 10+050 AL KM 13+300 - INTERVENTO AL KM 12+200 DELLA SP 133	950.000,00
D94E21000300001	Adeguamento alle norme di prevenzione incendi del Convitto dell'Istituto Omnicomprensivo "Ridolfi-Zimarino" di Scerni	370.694,89
D36B19002620003	Adeguamento antincendio dell'Istituto di Istruzione Superiore "E. Mattei" di Vasto	392.094,30
D84E21000270001	Adeguamento alle norme di prevenzione incendi dell' I.T.C. "Spataro" di Gissi	119.176,00
D68B21000120003	Lavori di consolidamento fondazione-scarpata di valle del Convitto Femminile dell'I.P.S.S.A.R. "G. Marchitelli" di Villa S. Maria	200.000,00
D37H21001280001	Rifacimento impermeabilizzazione e pavimentazione campo polivalente sulla copertura dell'autorimessa dei Vigili del Fuoco di Vasto e adeguamento pista d'atletica del Liceo Classico "Pudente" di Vasto	212.824,48
D48B21000270003	Interventi di risanamento conservativo dei locali seminterrati con rifacimento delle linee fognarie e adeguamento alle norme dei servizi igienici al piano terra della sede del Liceo Artistico "Palizzi" di Lanciano	316.459,46
D35B19000720003	Lavori di rifacimento pavimentazione palestra, impermeabilizzazione copertura e manutenzione straordinaria della sede I.T.C. "Palizzi" di Vasto	274.471,53
D37D19000600003	Efficientamento energetico e adeguamento normativo involucro edilizio della rampa disabili e impermeabilizzazione copertura della sede del Liceo Scientifico Mattioli di Vasto	175.494,01
D47H21000900004	Risanamento conservativo della palestra e servizi annessi nella vecchia sede dell'I.I.S. "Fermi" di Lanciano	220.004,55
D98B20000940004	Ripristino impermeabilizzazione della copertura della palestra nella sede dell'I.T.C. "Spataro" di Casalbordino	86.146,89
D65E22000030006	Costruzione della nuova mensa dell'IPSSAR "G. MARCHITELLI" di Villa S. Maria"	1.744.580,17
D31B22000210001	Adeguamento sismico Istituto Tecnico Statale "Palizzi" di Vasto, sito in Via dei Conti Ricci".	6.948.246,44
D35E22000000006	Costruzione della Palestra dell'I.I.S. Pantini-Pudente di Vasto sede liceo Artistico".	3.517.382,38
D16F19000130003	Lavori di ampliamento aule dell'Istituto Omnicomprensivo di Guardiagrele	684.800,97
D76F19000040002	Lavori di adeguamento sismico I.T.I.S. "L. Savoia" di Chieti. Il LOTTO	6.050.000,00
		5.460.459,70
D45E22000010006	Costruzione edificio da destinare a palestra scolastica a servizio di edificio scolastico esistente "De Giorgio" di Lanciano (CH).	2.543.785,48
D77H21003390001	Intervento di adeguamento funzionale e messa in sicurezza di mense scolastiche e relativo allestimento presso il convitto e liceo classico "G. B. Vico" di Chieti	200.000,00
D46F19000060002	Adeguamento sismico Istituto ITIS "Da Vinci - De Giorgio" di Lanciano	4.744.162,78
	Servizio di attivazione delle Piattaforme di Identità digitali SPID e CIE per la Provincia di Chieti	14.000,00
	SOMMANO	37.574.784,03

PNRR E PNC

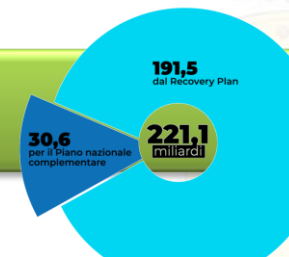

PNC

CUP	SINTETICA DESCRIZIONE DEL PROGETTO	IMPORTO INTERVENTO
D97H22000560001	PNC_D.M. n. 394/2021 - Annualità 2021 - Intervento di manutenzione straordinaria e miglioramento delle condizioni di sicurezza della SP 155 "Colledimezzo-Borrello" (tratto Rosello - intersezione con SP 225 "ex SS 558 Sangritana 2^") e della SP 169 "Giulipoli"	325.180,00
D47H22000560001	PNC_D.M. n. 394/2021 - Annualità 2022 - Interventi di manutenzione straordinaria e miglioramento delle condizioni di sicurezza della strada intercomunale denominata "Salconetto" (di comunicazione tra i Comuni di Fallo, Civitaluparella, Montelapiano e Montebello sul Sangro), di collegamento con le SSPP 147 e 132	466.359,48
D17H22000700001	PNC_D.M. n. 394/2021 - Annualità 2022 - Interventi di manutenzione straordinaria e miglioramento delle condizioni di sicurezza della strada intercomunale denominata "ex Consorzio Bonifica" (di comunicazione tra i Comuni di Colledimacine, Montenerodomo e Pizzoferrato), di collegamento con le SSPP 107 e 166	467.388,18
D47H22000570001	PNC_D.M. n. 394/2021 - Annualità 2023 - Interventi di manutenzione straordinaria e miglioramento delle condizioni di sicurezza della SP 155 "Torricella - Villa Santa Maria" e delle strade intercomunali "Montebello sul Sangro - Pennadomo" e "Montebello sul Sangro - Villa Santa Maria" (di comunicazione tra i Comuni di Montebello sul Sangro, Pennadomo e Villa Santa Maria), di collegamento con le SSPP 133 e 135	536.547,00
D17H22000910001	PNC_D.M. n. 394/2021 - Annualità 2024 - Intervento di manutenzione straordinaria e miglioramento delle condizioni di sicurezza della SP 155 "Colledimezzo-Borrello" (tratto Colledimezzo - Roio del Sangro)	447.646,10
D37H22000970001	PNC_D.M. n. 394/2021 - Annualità 2024 - Intervento di manutenzione straordinaria e miglioramento delle condizioni di sicurezza della SP 125 "Lama dei Peligni - Palena"	446.600,00
D87H22001360001	PNC_D.M. n. 394/2021 - Annualità 2025 - Intervento di manutenzione straordinaria e miglioramento delle condizioni di sicurezza della SP 203 "Celenza - Fondo Valle Trigno" e della SP 192 "Palmoli - Fondo Valle Trigno" dal km 7+695 al km 9+695	323.400,00
D47H22001190001	PNC_D.M. n. 394/2021 - Annualità 2025 Intervento di man. straordinaria e miglioramento condizioni di sicurezza SP 133 Torricella - V.S. Maria Bivio Di Collezingaro - Pennadomo - SP 225 Ex Ss 558 Sangritana 2 e SP 119 Sangritana (Pietraferazzana - Colledimezzo)	485.100,00
D66G22000220001	PNC_D.M. n. 394/2021 - Annualità 2025 - Intervento di manutenzione straordinaria e miglioramento delle condizioni di sicurezza della SP 162 "Carpinetto Sinello - Castiglione MM" - SP 152 "Castiglione MM - Crocetta di Colledimezzo" e SP 198 "Castiglione MM- Castelguidone".	979.992,20
D87H22001370001	PNC_D.M. n. 394/2021 - Annualità 2026 - Intervento di manutenzione straordinaria e miglioramento delle condizioni di sicurezza della SP 202 "Torrebruna - Fondo Valle Trigno"	329.951,00
D67H22001440001	PNC_D.M. n. 394/2021 - Annualità 2026 - Intervento di manutenzione straordinaria e miglioramento delle condizioni di sicurezza della SP 164 "Quadri - Stazione di Palena" e della SP 166 "Valle del Sole" e della SP 107 "Peligna"	483.000,00
	SOMMANO	5.291.163,96

ATTIVITA' E INTERVENTI

ALCUNI INTERVENTI VIABILITA'

Nuova variante
Villalfonsina



PNRR - Missione 2
Componente 4 Sub-
investimento 2.1b)
Sistemazione frana SP
130 "Torino di Sangro –
Casalbordino" al km
0+900



NRR - Missione 2
Componente 4 Sub-
investimento 2.1b)
Sistemazione frana SP
155 Colledimezzo -
Borrello



Nuovo ponte Guastacconcia

ATTIVITA' E INTERVENTI

ALCUNI INTERVENTI VIABILITA'



PNRR - Missione 2 Componente
4 Sub-investimento 2.1b)
Sistemazione frana SP 133
"Torricella - Villa Santa Maria" al
km 12+200



SP 125 Lama dei Peligni - Palena

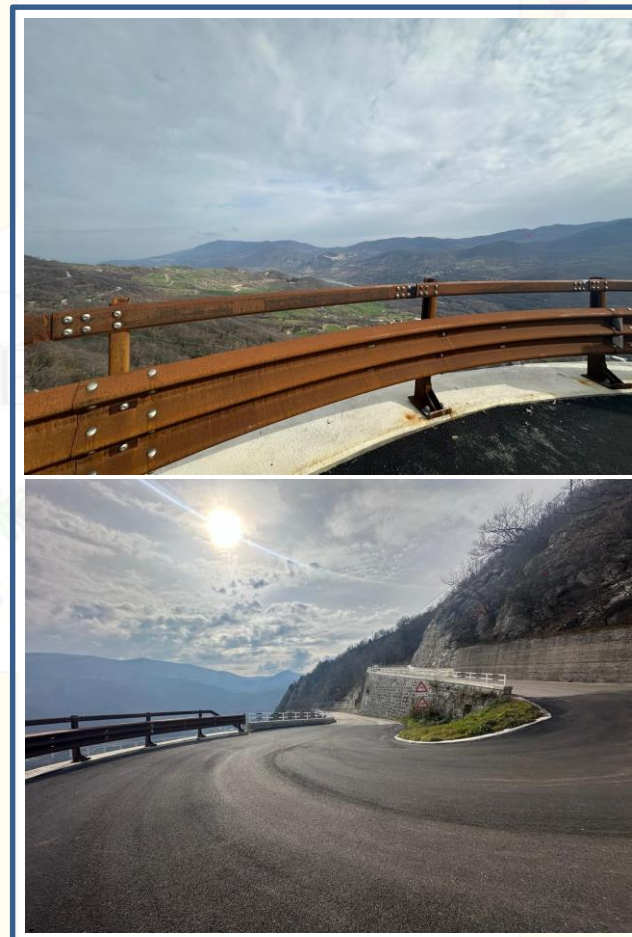

SP 156 Traversa di Montelapiano

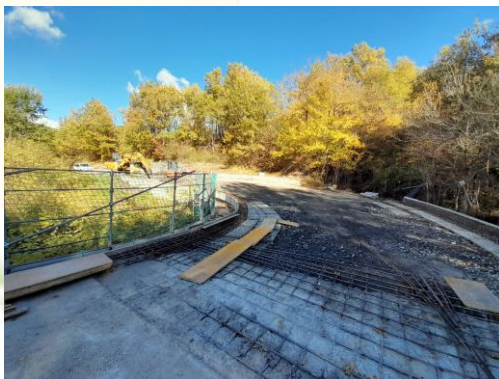

SP 225 ex SS
558 Sangritana



SP 190 "Traversa di Palmoli"

ATTIVITA' E INTERVENTI

ALCUNI INTERVENTI EDILIZIA



Palestra De Giorgio Lanciano



Liceo Masci Chieti



Scuola Guardiagrele



Liceo Francavilla



Convitto Vico Chieti



Bucciante Chieti



ITIS SAVOIA CHIETI

ATTIVITA' E INTERVENTI

ALCUNI INTERVENTI EDILIZIA



Convitto Scerni



Artistico Lanciano



Mattei Vasto



Da Vinci Lanciano

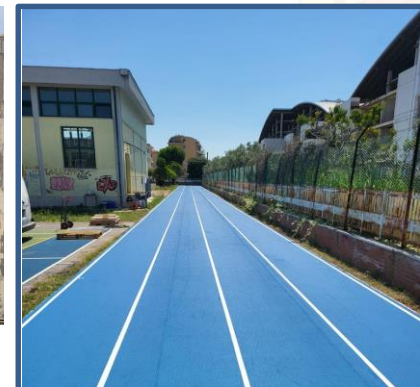

Liceo classico Vasto



ITC Gissi



Nuova mensa Villa Santa Maria



Palestra corpo libero Fermi Lanciano



Laboratorio Liceo artistico Lanciano



Recinzione Da Vinci Lanciano

IL RENDICONTO FINANZIARIO

RIMBORSO PRESTITI

entrate correnti 2024		51.528.175,96			
anno	quota interessi	quota capitale	totale	indicatore P4 su entrate 2024	indebitamento totale
2024	3.615.331,13	5.815.991,88	9.431.323,01	18,30%	87.573.185,28
2025	3.217.592,42	6.071.678,11	9.289.270,53	18,03%	81.501.507,17
2026	2.953.247,48	6.383.429,00	9.336.676,48	18,12%	75.118.078,17
2027	2.743.468,81	6.714.347,00	9.457.815,81	18,35%	68.403.731,17
2028	2.530.073,51	6.620.384,00	9.150.457,51	17,76%	61.783.347,17
2029	2.324.099,66	6.514.144,00	8.838.243,66	17,15%	55.269.203,17
2030	2.141.455,06	2.816.695,00	4.958.150,06	9,62%	52.452.508,17

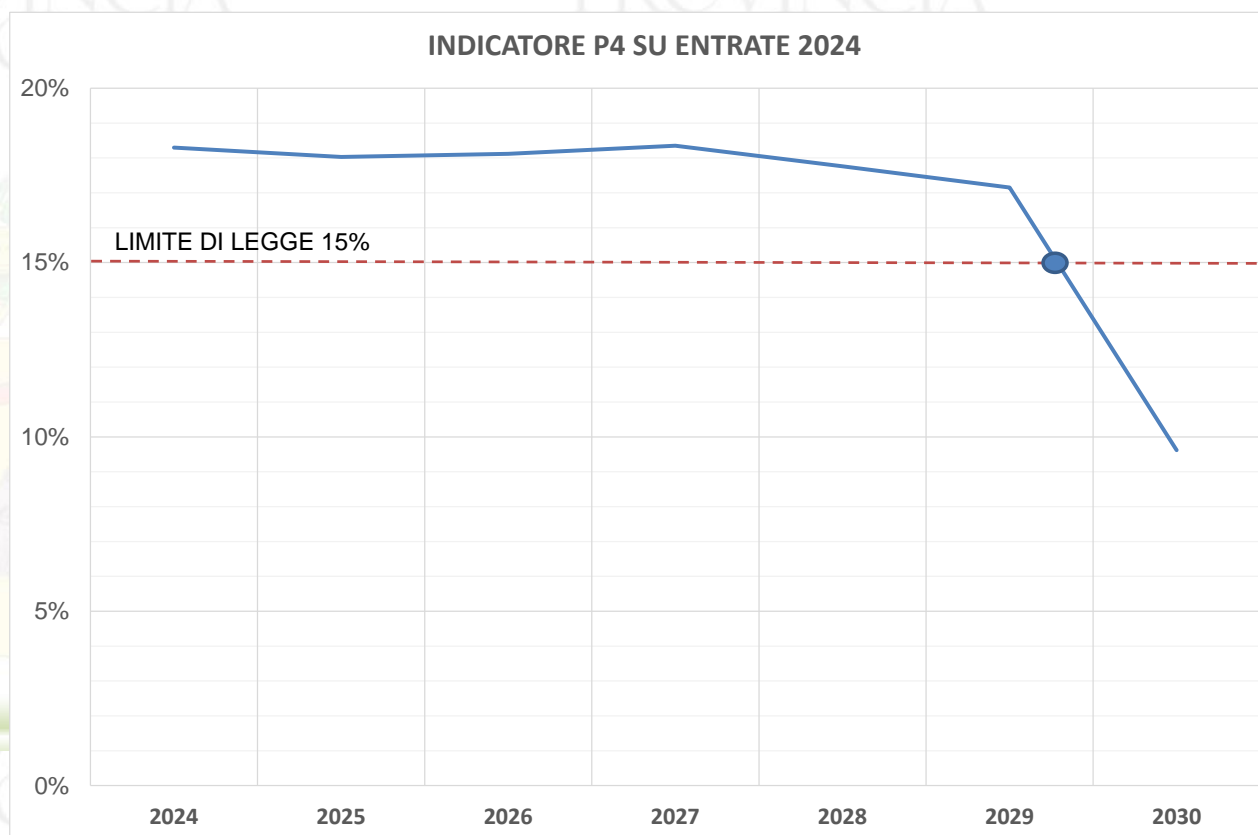

IL RENDICONTO FINANZIARIO LA GESTIONE DEI RESIDUI

ENTRATE	
Conto residui	
Residui iniziali	24.838.748,82
Importo incassato	5.517.847,92
Importo rettifica:	
- Minore entrata (a)	0,00
- Insussistenza (b)	550.877,32
- Maggiore entrata (c)	0
Accertamenti residui al 31/12/2024	18.770.023,58
Conto competenza	
Importo accertamenti al netto delle somme re-imputate	76.655.850,66
Importo incassato	65.501.870,30
Importo re-imputato	31.210.775,04
Accertamenti residui al 31/12/2024	11.153.980,36
Totale accertamenti residui al 31/12/2024	29.924.003,94
SPESE	
Conto residui	
Residui iniziali	13.356.055,35
Importo pagato	9.026.289,79
Importo rettifica:	
- Economia	333.401,15
- Prescrizione	141.728,20
- Insussistenza	69.416,40
Impegni residui al 31/12/2024	3.785.219,81
Conto competenza	
Importo impegni al netto delle somme re-imputate	77.823.613,67
Importo pagato	67.174.781,90
Importo re-imputato	51.551.755,50
Impegni residui al 31/12/2024	10.648.831,77
Totale impegni residui al 31/12/2024	14.434.051,58

POTENZIALE SQUILIBRIO DI
EURO 15.489.952,36
CHE AL NETTO DEL FCDE E' DI
EURO 11.499.719,74

OCCORRE RINFORZARE
ENTRATE DA RESIDUI ATTIVI

IL RENDICONTO FINANZIARIO

LA GESTIONE DEI RESIDUI

ATTIVI

TITOLO	RESIDUI ANTE 2024	RESIDUI DI COMPETENZA	RESIDUI TOTALE
1 Entrate correnti di natura tributaria, contributiva e perequativa	1.671.520,38	1.873.176,00	3.544.696,38
2 Trasferimenti correnti	1.500.316,08	295.278,11	1.795.594,19
3 Entrate extratributarie	2.612.987,37	1.193.593,64	3.806.581,01
4 Entrate in conto capitale	12.541.066,37	7.767.934,10	20.309.000,47
5 Entrate da riduzione di attivita' finanziarie	394.882,39	-	394.882,39
9 Entrate per conto terzi e partite di giro	49.250,99	23.998,51	73.249,50
TOTALE COMPLESSIVO	18.770.023,58	11.153.980,36	29.924.003,94

PASSIVI

TITOLO	RESIDUI ANTE 2024	RESIDUI DI COMPETENZA	RESIDUI TOTALE
1 Spese correnti	2.016.075,28	4.233.379,97	6.249.455,25
2 Spese in conto capitale	1.458.028,29	5.732.730,00	7.190.758,29
7 Uscite per conto terzi e partite di giro	311.116,24	682.721,80	993.838,04
TOTALE COMPLESSIVO	3.785.219,81	10.648.831,77	14.434.051,58

**ANTICIPATO
PAGAMENTO
LAVORI
13 MLN
Con un aumento
di circa 6 mln nel
2024**

IL RENDICONTO FINANZIARIO LA GESTIONE DEI RESIDUI

TIPOLOGIA	ATTIVI	PASSIVI
EDILIZIA		
Residui attivi tit. IV da gestione	4.677.803,39	
Residui attivi tit. IV da competenza	4.617.871,50	
Residui passivi tit. II da gestione		1.051.171,71
Residui passivi tit. II da competenza		2.106.244,35
TOTALE	9.295.674,89	3.157.416,06
VIABILITÀ		
Residui attivi tit. IV da gestione	7.893.262,98	
Residui attivi tit. IV da competenza	3.150.062,60	
Residui passivi tit. II da gestione		3.594.558,25
Residui passivi tit. II da competenza		401.156,58
TOTALE	11.043.325,58	3.995.714,83
TOTALE GENERALE	20.339.000,47	7.153.130,89

**SQUILIBRIO RESIDUI
PARTE CAPITALE
OLTRE 13 MILIONI
EURO**

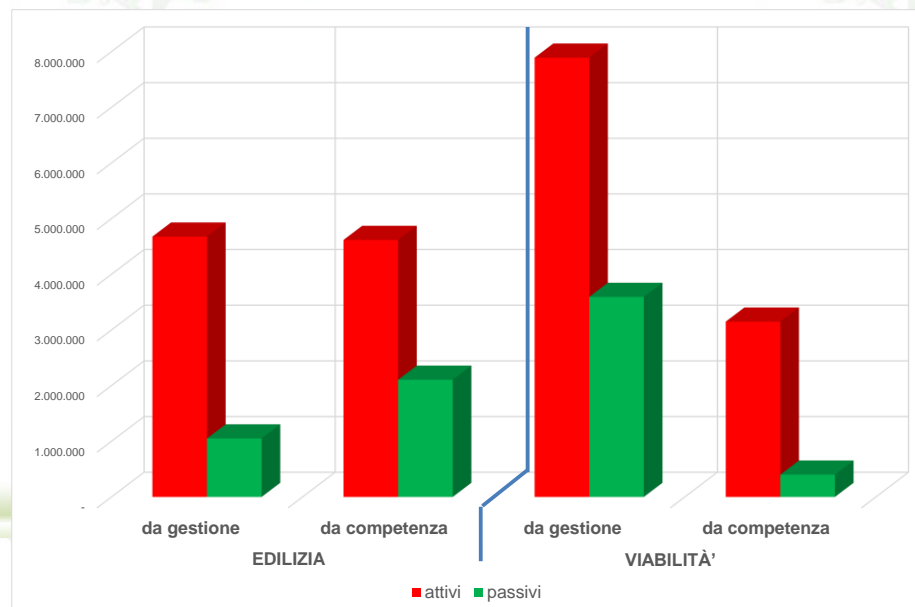

CONTO ECONOMICO

CON LA CONTABILITA' **ACCRUAL** DAL 2026 DIVENTERA' ELEMENTO ESSENZIALE DI RENDICONTAZIONE

Descrizione	2023	2024
TOTALE COMPONENTI POSITIVI DELLA GESTIONE (A)	50.158.821,27	53.614.440,36
TOTALE COMPONENTI NEGATIVI DELLA GESTIONE (B)	45.136.006,05	46.890.387,40
DIFFERENZA FRA COMP. POSITIVI E NEGATIVI DELLA GESTIONE (A-B)	5.022.815,22	6.724.052,96
TOTALE PROVENTI ED ONERI FINANZIARI (C)	-3.709.662,87	-3.604.045,93
TOTALE RETTIFICHE (D)	0,00	0,00
TOTALE PROVENTI ED ONERI STRAORDINARI (E)	3.372.029,55	7.958.788,16
RISULTATO PRIMA DELLE IMPOSTE (A-B+C+D+E)	4.685.181,90	11.078.795,19
Imposte (*)	418.288,65	428.104,75
RISULTATO DELL'ESERCIZIO	4.266.893,25	10.650.690,44

Aumento entrate proprie
RCA, IPT, TEFA

Aumento contributo allo Stato
e alcuni accantonamenti

Interessi passivi

Riaccertamento residui,
arretrati personale,
adeguamento fondi accantonati

IRAP



STATO PATRIMONIALE

LA RIDUZIONE DELLA CASSA E' COMPENSATA
DAI CREDITI SU RCA E CONTRIBUTI AGLI
INVESTIMENTI

STRADE E SCUOLE IN COSTRUZIONE PER
OLTRE 22,5 MLN EURO E AMMORTAMENTI
PER CIRCA -6,5 MLN

STATO PATRIMONIALE	2024	2023	DIFFERENZA
A) CREDITI vs.LO STATO ED ALTRE AMMINISTRAZIONI PUBBLICHE PER LA PARTECIPAZIONE AL FONDO DI DOTAZIONE	0,00	0,00	0,00
B) IMMOBILIZZAZIONI	398.285.356,89	382.059.551,40	16.225.805,49
C) ATTIVO CIRCOLANTE	83.824.471,08	82.897.869,52	926.601,56
D) RATEI E RISCONTI	0,00	0,00	0,00
TOTALE DELL'ATTIVO (A+B+C+D)	482.109.827,97	464.957.420,92	17.152.407,05
A) PATRIMONIO NETTO	256.853.712,74	246.007.855,74	10.845.857,00
B) FONDI PER RISCHI ED ONERI	9.093.761,75	10.873.817,18	-1.780.055,43
C) TRATTAMENTO DI FINE RAPPORTO	0,00	0,00	0,00
D) DEBITI	102.007.235,92	109.874.509,17	-7.867.273,25
E) RATEI E RISCONTI E CONTRIBUTI AGLI INVESTIMENTI	114.155.117,56	98.201.238,83	15.953.878,73
TOTALE DEL PASSIVO (A+B+C+D+E)	482.109.827,97	464.957.420,92	17.152.407,05
TOTALE CONTI D'ORDINE	25.946.740,48	30.717.015,07	-4.770.274,59

INDICENZA VARIAZIONE ALCUNI
FONDI ACCANTONATI

INCIDENZA RIMBORSO DEBITI
E FONDO DI ROTAZIONE

INCIDENZA CONTRIBUTI PNRR

STATO PATRIMONIALE

PATRIMONIO NETTO

RIF. PROSPETTO	RIF. PIANO DEI CONTI INTEGRATO	2023	2024
Fondo di dotazione	Fondo di dotazione	55.611.109,30	55.611.109,30
riserve indisponibili per beni demaniali e patrimoniali indisponibili e per i beni culturali	Riserve indisponibili per beni demaniali e patrimoniali indisponibili e per i beni culturali	139.448.517,73	133.204.184,34
altre riserve indisponibili	Altre riserve indisponibili	296.054,79	491.221,35
altre riserve disponibili	Altre riserve distintamente indicate n.a.c.	20.932.373,05	27.176.706,44
risultato economico dell'esercizio	Risultato economico dell'esercizio	4.266.893,25	10.650.690,44
Risultati economici di esercizi precedenti	Avanzi (disavanzo) portati a nuovo	0,00	0,00
Risultati economici di esercizi precedenti	Risultati economici positivi/negativi portati a nuovo	25.452.907,62	29.719.800,87
		246.007.855,74	256.853.712,74

IL RENDICONTO FINANZIARIO

DEFICITARIETA'

SITUAZIONE DI DEFICITARIETA' STRUTTURALE RISPETTATA

RISPETTATI 7 PARAMETRI SU 8

	CODICE	DENOMINAZIONE INDICATORE	DEFINIZIONE INDICATORE	VALORE	SOGLIA
P4	10.3	Sostenibilità debiti finanziari	[Impegni (Totale 1.7 "Interessi passivi" – "Interessi di mora" (U.1.07.06.02.000) – "Interessi per anticipazioni prestiti" (U.1.07.06.04.000) + Titolo 4 della spesa – estinzioni anticipate) – (Accertamenti Entrate categoria E.4.02.06.00.000 "Contributi agli investimenti direttamente destinati al rimborso di prestiti da amministrazioni pubbliche") + Trasferimenti in conto capitale per assunzione di debiti dell'amministrazione da parte di amministrazioni pubbliche (E.4.03.01.00.000) + Trasferimenti in conto capitale da parte di amministrazioni pubbliche per cancellazione di debiti dell'amministrazione (E.4.03.04.00.000)] / Accertamenti titoli 1, 2 e 3	24,56	>15

INDEBITAMENTO
DA BOP E MUTUI
CDP ANCORA
TROPPO ALTO

PAR	DENOMINAZIONE INDICATORE	SOGLIA	2020	2021	2022	2023	2024
P1	Incidenza spese rigide (ripiano disavanzo, personale e debito) su entrate correnti	>41	29,31	37,35	34,00	36,92	38,32
P2	Incidenza degli incassi delle entrate proprie sulle previsioni definitive di parte corrente	<21	53,4	61,71	52,34	59,1	63,02
P3	Anticipazione chiuse solo contabilmente	>0	0	0	0	0	0
P4	Sostenibilità debiti finanziari	>15	14,32	21,04	18,8	21,61	24,56
P5	Sostenibilità disavanzo effettivamente a carico dell'esercizio	>1,70	0	0	0	0	0
P6	Debiti fuori bilancio in corso di riconoscimento	>1,00	0,17	1,9	0,01	1,64	0,66
P7	Debiti fuori bilancio riconosciuti e in corso di finanziamento	>0,60	0,18	0,12	0	0	0
P8	Effettiva capacità di riscossione	<45	67,72	67,64	76,97	75,61	70,36

VINCOLI FINANZA PUBBLICA – EQUILIBRI

Risultato di competenza **w1** è pari a Euro **34.086.350,24**

w2

GESTIONE DEL BILANCIO	
W1) Avanzo di competenza	34.086.350,24
b) Risorse accantonate stanziare nel bilancio dell'esercizio	641.590,13
c) Risorse vincolate nel bilancio	20.758.638,66
W2) Equilibrio di bilancio (w2= a-b-c)	12.686.121,45

w3

GESTIONE DEGLI ACCANTONAMENTI IN SEDE DI RENDICONTO	
W2) Equilibrio di bilancio	12.686.121,45
e) Variazione accantonamenti effettuata in sede di rendiconto	7.769.910,01
W3) Equilibrio complessivo	4.916.211,44

I TEMPI DI PAGAMENTO

Ai fini dell'applicazione del comma 3 dell'articolo 41 della legge n. 66/2014 sono stati rispettati nel 2022 i tempi dei pagamenti previsti dal decreto legislativo 9 ottobre 2002, n. 231.

In particolare il ritardo nei pagamenti è pari a circa (-15) GIORNI, inferiore ai 60 previsti dalla normativa.

Tempo medio pagamento
circa 15 giorni



**NON SCATTA
ACCANTONAMENTO PER
FONDO DI GARANZIA
DEBITI COMMERCIALI**

IL SISTEMA DELLE PARTECIPATE

CONTROLLO ANALOGO CONGIUNTO
CON IL COMUNE DI CHIETI



O.P.S. S.p.A.

CONVENZIONI IN HOUSE BIENNIO 2024-2025

VERIFICA IMPIANTI TERMICI
CONTROLLO ATTESTAZIONI PRESTAZIONI ENERGETICHE
SISTEMA INFORMATIVO PROVINCIALE INTEGRATO

ENTRA NEL
BILANCIO
CONSOLIDATO
DELL'ENTE

STRUTTURA SOCIETARIA

PROVINCIA DI CHIETI

COMUNE DI CHIETI

89,7%

10,3%

O.P.S. S.p.A.
Organizzazione Progetti e Servizi
Ente Strumentale della Provincia e
del Comune di Chieti
Capitale Sociale € 516.000,00 i.v.

PROVINCIA DI CHIETI

Verifica debiti e crediti reciproci tra l'Ente e gli organismi partecipati di cui all'art. 11, comma 5, lett. l, d.lgs. n. 118/2011

ORGANISMO PARTECIPATO	PARTECIPAZIONE DIRETTA	PARTECIPAZIONE INDIRETTA
OPS S.p.A.	Quota % 89,7%	Titolo

BIENNIO 177 (VERIFICA IMPIANTI TERMICI) 2024-2025