

marzo 2021

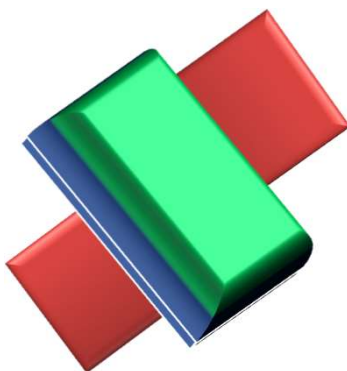

I NUMERI  
di **Chieti**  
provincia

IL BILANCIO DI PREVISIONE 2021-2023



# IL CONTESTO

Il Bilancio di previsione 2021/2023 tiene in considerazione degli effetti prodotti dall'**emergenza epidemiologica da COVID – 19**. Nel corso del 2020 a causa degli effetti recessivi indotti dalla pandemia, il gettito delle entrate tributarie ed extratributarie ha subito una contrazione cui il governo ha fatto fronte con l'istituzione di un apposito Fondo per l'esercizio delle funzioni fondamentali degli enti locali, con una assegnazione di 500 milioni destinati dal D.L. Rilancio n. 34/2020 a Province e Città metropolitane, integrata di ulteriori 450 milioni con il D.L. Agosto Rilancio bis n. 104/2020, sempre finalizzati al ristoro delle minori entrate e alle maggiori spese come conseguenza dell'emergenza sanitaria.

L'assegnazione complessiva attribuita alla Provincia di Chieti ammonta ad **€ 5.506.681,27**.

La legge di bilancio 2021 ha rifinanziato il Fondo «Covid» per l'esercizio delle funzioni fondamentali destinato alle Province e Città metropolitane con ulteriori 50 milioni. A febbraio è stata ripartita la prima quota di 20 milioni. La legge consente inoltre l'utilizzo delle risorse già assegnate nel 2020 qualora eccedenti rispetto all'andamento effettivo delle entrate rilevato al 31/12, a fronte del ristoro delle minori entrate e delle maggiori spese causate dal prolungamento degli effetti della pandemia nel corso del 2021.

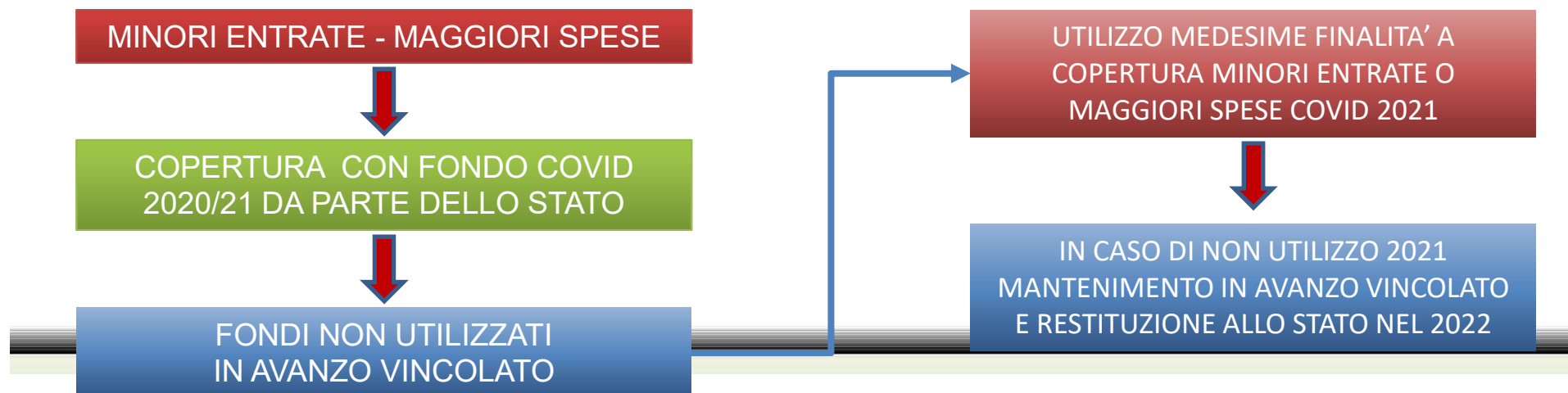

# IL CONTESTO

## IL CONTRIBUTO ALLA FINANZA PUBBLICA

anno	SPESA				ENTRATA				BILANCIO
	contributo 66/14 art. 47	contributo 66/14 art. 19	contributo 190/14	contributo totale da versare	contributo ART 20, C. 1 DL 50/2017	contributo ART. 1, C. 754, L 208/15	contributo art. 1 comma 818 L 205/17	contributi totale in entrata	CONTRIBUTO DA ISCRIVERE IN BILANCIO
2020	0,00	857.832,92	9.815.940,03	10.673.772,95	834.568,29	2.295.062,80	0,00	3.129.631,09	7.544.141,86

anno	SPESA				ENTRATA				BILANCIO
	contributo 66/14 art. 47	contributo 66/14 art. 19	contributo 190/14	contributo totale da versare	contributo ART 20, C. 1 DL 50/2017	contributo ART. 1, C. 754, L 208/15	contributo art. 1 comma 818 L 205/17	contributi totale in entrata	CONTRIBUTO DA ISCRIVERE IN BILANCIO
Dal 2021	0	857.832,92	9.815.940,03	10.673.772,95	834.568,29	1.564.815,54	0	2.399.383,83	8.274.389,12

Differenza coperta da maggiore stanziamento dello Stato per 730.247,26

# IL CONTESTO

## I FONDI ASSEGNATI PER LA PARTE INVESTIMENTI

RIPARTO FONDI  
LEGGE BILANCIO  
2019  
(FONDI 2019-2033)

56	Abruzzo	CHIETI	3.173.911,20
57		L'AQUILA	6.568.949,49
58		PESCARA	2.019.007,46
59		TERAMO	2.489.760,21

## I FONDI ASSEGNATI PER LA PARTE CORRENTE DEL BILANCIO

	RIPARTO SUI 110 MILIONI L. 205/17	CONTRIBUTO ALLA FINANZA PUBBL. L. 190/14
ITALIA	180.000.000,00	948.131.550,97
CHIETI	730.247,26	7.615.266,17
L'AQUILA	1.263.890,48	11.686.784,83
PESCARA	1.410.322,74	10.329.377,13
TERAMO	1.303.700,08	9.932.361,58

Al netto del  
contributo DL 66/14

Copre il maggior contributo richiesto dallo Stato

# IL CONTESTO



## ATTUAZIONE RIFORMA "DEL RIO"

Il processo di riordino di cui alla L. 56/2014 e alla conseguenziale legge regionale n. 32/2015 è stato quasi completamente ultimato nel corso del 2016, con il trasferimento di funzioni e personale principalmente presso la Regione Abruzzo, ma anche presso altri enti pubblici.

In attesa di apposita legge regionale, restano ancora in sospeso le funzioni legate a:

- polizia idraulica aste fluviali;
- servizi di distribuzione gas e reti elettriche.

NEL 2021 PARTE LA FUNZIONE ASSEGNATA  
DEL CONTROLLO DELLE ATTESTAZIONI DI  
**PRESTAZIONE ENERGETICA DEGLI EDIFICI**

# IL CONTESTO

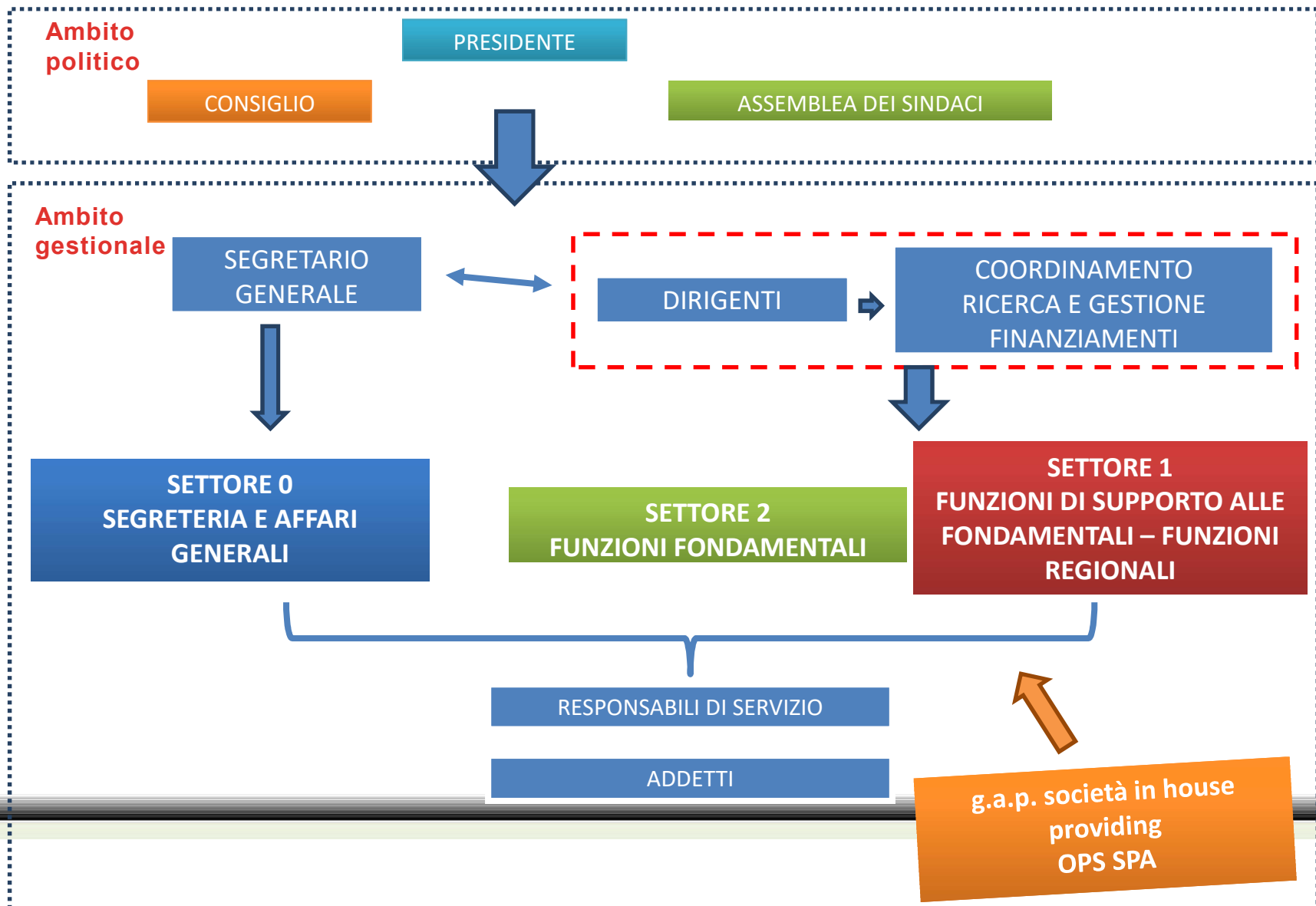

# IL CONTESTO

**PERSONALE IN SERVIZIO**  
**146 DIPENDENTI**

**ASSUNZIONI 2020**

NUMERO	TIPOLOGIA
<b>13</b> (di cui 7 da esterno)	1 D TECNICO ( DA GRADUATORIE ALTRI ENTI - SETTORE 2) 1 D AVVOCATO (DA GRADUATORIE ALTRI ENTI - SETTORE 0) 1 D AMMINISTRATIVO (DA GRADUATORIE ALTRI ENTI - SETTORE 2) 1 C AMMINISTRATIVO (DA GRADUATORIE ALTRI ENTI - SETTORE 2) 1 C AMMINISTRATIVO (DA GRADUATORIE ALTRI ENTI - MOBILITA' - SETTORE 1) 1 C TECNICO (DA GRADUATORIE ALTRI ENTI - SETTORE 2) 1 B3 AMMINISTRATIVO – (COMANDO - SETTORE 2)  2 C TECNICI DA PART TIME A FULL TIME 1 C AMMINISTRATIVO DA PART TIME A FULL TIME  PROGRESSIONI VERTICALI 1 B a C – SETTORE 1 2 C a D – SETTORE 1

SU AUTORIZZAZIONE COSFEL

# IL RISULTATO DI AMMINISTRAZIONE PRESUNTO 2020

1) Determinazione del risultato di amministrazione presunto al 31/12/2020:		
(+)	Risultato di amministrazione iniziale dell'esercizio 2020	40.489.643,47
(+)	Fondo pluriennale vincolato iniziale dell'esercizio 2020	6.862.180,31
(+)	Entrate già accertate nell'esercizio 2020	61.981.670,32
(-)	Uscite già impegnate nell'esercizio 2020	57.530.299,63
(-)	Riduzione di residui attivi già verificatesi nell'esercizio 2020	0,00
(+)	Incremento dei residui attivi già verificatesi nell'esercizio 2020	1.319.234,24
(+)	Riduzione dei residui passivi già verificatesi nell'esercizio 2020	0,00
(=)	Risultato di amministrazione dell'esercizio 2020 alla data di redazione del bilancio di previsione dell'anno 2021	53.122.428,71
(+)	Entrate che prevedo di accertare per il restante periodo dell'esercizio 2020	0,00
(-)	Spese che prevedo di impegnare per il restante periodo dell'esercizio 2020	0,00
(-)	Riduzione di residui attivi, presunta per il restante periodo dell'esercizio 2020	0,00
(+)	Incremento dei residui attivi, presunto per il restante periodo dell'esercizio 2020	0,00
(+)	Riduzione dei residui passivi, presunta per il restante periodo dell'esercizio 2020	0,00
(-)	Fondo pluriennale vincolato finale presunto dell'esercizio 2020 (1)	13.040.440,15
(=)	<b>A) Risultato di amministrazione presunto al 31/12/2020</b>	<b>40.081.988,56</b>



2) Composizione del risultato di amministrazione presunto al 31/12/2020		
<b>Parte accantonata (3)</b>		
	Fondo crediti di dubbia esigibilità al 31/12/2020 (4)	4.188.106,21
	Accantonamento residui perenti al 31/12/2020 (solo per le regioni) (5)	
	Fondo anticipazioni liquidità (5)	0,00
	Fondo perdite società partecipate (5)	0,00
	Fondo contenzioso (5)	3.515.766,35
	Altri accantonamenti (5)	11.598.565,87
	<b>B) Totale parte accantonata</b>	<b>19.302.438,43</b>
<b>Parte vincolata</b>		
	Vincoli derivanti da leggi e dai principi contabili	6.305.383,97
	Vincoli derivanti da trasferimenti	8.916.924,65
	Vincoli derivanti dalla contrazione di mutui	1.532.132,20
	Vincoli formalmente attribuiti dall'ente	0,00
	Altri vincoli	0,00
	<b>C) Totale parte vincolata</b>	<b>16.754.440,82</b>
<b>Parte destinata agli investimenti</b>		
	<b>D) Totale destinata agli investimenti</b>	<b>614.283,90</b>
	<b>E) Totale parte disponibile (E=A-B-C-D)</b>	<b>3.410.825,41</b>
	F) di cui Disavanzo da debito autorizzato e non contratto (6)	0,00
Se E è negativo, tale importo è iscritto tra le spese del bilancio di previsione come disavanzo da ripianare (7)		



3) Utilizzo quote vincolate del risultato di amministrazione presunto al 31/12/2020 :		
<b>Utilizzo quota vincolata</b>		
	Utilizzo vincoli derivanti da leggi e dai principi contabili	0,00
	Utilizzo vincoli derivanti da trasferimenti	5.334.327,47
	Utilizzo vincoli derivanti dalla contrazione di mutui	587.058,77
	Utilizzo vincoli formalmente attribuiti dall'ente	0,00
	Utilizzo altri vincoli	0,00
	<b>Totale utilizzo di amministrazione presunto</b>	<b>5.921.386,24</b>



# PRINCIPALI OBIETTIVI STRATEGICI 2021

## **OTTIMIZZAZIONE RISORSE UMANI, STRUMENTALI, LOGISTICHE E ORGANIZZATIVE**

- ottimizzare della organizzazione.
- attivare accordi quadro per la gestione di servizi e/o lavori esterni di manutenzione ordinaria e/o straordinaria, di supporto alle attività svolte in via diretta dal personale dell'Ente.

## **OTTIMIZZAZIONE RISORSE FINANZIARIE**

- utilizzo totale delle risorse assegnate per la manutenzione straordinaria della viabilità e degli edifici scolastici secondo i relativi crono programma progettuali.
- riscossione entrate.
- Rispetto dei tempi di pagamento.
- Valorizzazione del patrimonio immobiliare dell'Ente.

## **REVISIONE ED AGGIORNAMENTO DEL PIANO TERRITORIALE DI COORDINAMENTO PROVINCIALE**

## **ATTUAZIONE PIANO ANTICORRUZIONE**

# PRINCIPALI OBIETTIVI STRATEGICI 2021

## **OTTIMIZZARE L'ORGANIZZAZIONE**

Obiettivi strategici riguardano l'approvazione/aggiornamento di vari regolamenti gestionali e in particolare:

- Regolamento sulle Posizioni organizzative;
- Regolamento per autorizzazione a incarichi esterni dei dipendenti;
- Regolamento delle trasferte;
- POLA, organizzazione del lavoro agile in modalità ordinaria;
- Regolamento Concorsi;
- Specifica per timbratura con sistema da remoto;
- Albo per affidamento lavori e servizi.

Strategica appare anche la implementazione software gestionale documentale contabile in modalità web.

# PRINCIPALI OBIETTIVI STRATEGICI 2021

## RIORGANIZZAZIONE DEL SISTEMA DI VIGILANZA STRADALE



# PRINCIPALI OBIETTIVI STRATEGICI 2021

## OTTIMIZZAZIONE RISORSE FINANZIARIE

Per la **parte corrente** si dovranno rafforzare le attività per le altre due entrate principali dell'Ente, ossia TEFA e canone unico concessorio.

Per la **parte capitale** strategica appare alla riscossione dei residui attivi di parte capitale per i quali la provincia ha anticipato i fondi e deve procedere alla riscossione/rendicontazione delle spese.

	ANTE 2017				2017-2019			
	N.	IMPORTO	% SMALT.	INCASSO PREV.	N.	IMPORTO	% SMALT.	INCASSO PREV.
SERVIZIO EDILIZIA	12	537.735,04	80%	430.188,03	8	2.688.158,00	40%	1.075.263,20
SERVIZIO VIABILITA'	20	4.989.037,03	60%	2.993.422,22	14	1.339.718,33	40%	535.887,33
SOMMANO	32	5.526.772,07		3.423.610,25	22	4.027.876,33		1.611.150,53

# PRINCIPALI OBIETTIVI STRATEGICI 2021

## OTTIMIZZAZIONE RISORSE FINANZIARIE

Riduzione debito  
commerciale residuo

Minimizzazione tempi di  
pagamento

Minimizzazione  
fondo di garanzia

```
graph TD; A[Riduzione debito commerciale residuo] --> C((Minimizzazione fondo di garanzia)); B[Minimizzazione tempi di pagamento] --> C;
```

The diagram illustrates the strategic objectives for financial resource optimization in 2021. It features a central red circle labeled 'Minimizzazione fondo di garanzia'. Two boxes above it, one green and one orange, are connected to the central circle by blue arrows pointing downwards. The green box is labeled 'Riduzione debito commerciale residuo' and the orange box is labeled 'Minimizzazione tempi di pagamento'.







# LE ENTRATE

**CORRENTI**

ENTRATE	2021	2022	2023
<b>TITOLO 1: Entrate correnti di natura tributaria, contributiva e perequativa</b>			
Tipologia 101: Imposte, tasse e proventi assimilati	26.610.000,00	26.720.000,00	26.120.000,00
Tipologia 104: Compartecipazioni di tribut			
Tipologia 301: Fondi perequativi da Amministrazioni Centrali			
Tipologia 302: Fondi perequativi dalla Regione o Provincia autonoma (solo per Enti locali)			
<b>Totale TITOLO 1 (10000): Entrate correnti di natura tributaria, contributiva e perequativa</b>	<b>26.610.000,00</b>	<b>26.720.000,00</b>	<b>26.120.000,00</b>
<b>TITOLO 2: Trasferimenti correnti</b>			
Tipologia 101: Trasferimenti correnti da Amministrazioni pubbliche	7.917.210,77	7.540.204,72	7.540.204,72
Tipologia 102: Trasferimenti correnti da Famiglie			
Tipologia 103: Trasferimenti correnti da Imprese			
Tipologia 104: Trasferimenti correnti da Istituzioni Sociali Private			
Tipologia 105: Trasferimenti correnti dall'Unione europea e dal Resto del Mondo			
<b>Totale TITOLO 2 (20000): Trasferimenti correnti</b>	<b>7.917.210,77</b>	<b>7.540.204,72</b>	<b>7.540.204,72</b>
<b>TITOLO 3: Entrate extratributarie</b>			
Tipologia 100: Vendita di beni e servizi e proventi derivanti dalla gestione dei beni	3.021.883,17	3.021.883,17	3.021.883,17
Tipologia 200: Proventi derivanti dall'attività di controllo e repressione delle irregolarità e degli illeciti	387.000,00	387.000,00	387.000,00
Tipologia 300: Interessi attivi	1.000,00	1.000,00	1.000,00
Tipologia 400: Altre entrate da redditi da capitale			
Tipologia 500: Rimborsi e altre entrate correnti	1.204.287,39	1.169.491,39	1.169.491,39
<b>Totale TITOLO 3 (30000): Entrate extratributarie</b>	<b>4.614.170,56</b>	<b>4.579.374,56</b>	<b>4.579.374,56</b>

# LE ENTRATE

ENTRATE	2021	2022	2023
<b>TITOLO 4: Entrate in conto capitale</b>			
Tipologia 100: Tributi in conto capitale			
Tipologia 200: <u>Contributi agli investimenti</u>	44.674.210,33	64.729.000,79	31.715.053,41
Tipologia 300: Altri trasferimenti in conto capitale			
Tipologia 400: Entrate da alienazione di beni materiali e immateriali	900.000,00	100.000,00	100.000,00
Tipologia 500: Altre entrate in conto capitale	21.168,00		
<b>Totale TITOLO 4 (40000): Entrate in conto capitale</b>	<b>45.595.378,33</b>	<b>64.829.000,79</b>	<b>31.815.053,41</b>
<b>TITOLO 5: Entrate da riduzione di attività finanziarie</b>			
Tipologia 100: Alienazione di attività finanziarie	32.761,29	24.324,23	24.321,81
Tipologia 200: Riscossione crediti di breve termine			
Tipologia 300: Riscossione crediti di medio-lungo termine			
Tipologia 400: Altre entrate per riduzione di attività			
<b>Totale TITOLO 5 (50000): Entrate da riduzione di attività finanziarie</b>	<b>32.761,29</b>	<b>24.324,23</b>	<b>24.321,81</b>
<b>TITOLO 6: Accensione prestiti</b>			
Tipologia 100: Emissione di titoli obbligazionari			
Tipologia 200: Accensione prestiti a breve termine			
Tipologia 300: Accensione mutui e altri finanziamenti a			
Tipologia 400: Altre forme di indebitamento			
<b>Totale TITOLO 6 (60000): Accensione prestiti</b>	<b>-</b>	<b>-</b>	<b>-</b>
<b>TITOLO 7: Anticipazioni da istituto tesoriere/cassiere</b>			
Tipologia 100: Anticipazioni da istituto tesoriere/cassiere			
<b>Totale TITOLO 7 (70000): Anticipazioni da istituto tesoriere/cassiere</b>	<b>-</b>	<b>-</b>	<b>-</b>
<b>TITOLO 9: Entrate per conto terzi e partite di giro</b>			
Tipologia 100: Entrate per partite di giro	6.251.000,00	6.251.000,00	6.251.000,00
Tipologia 200: Entrate per conto terzi	345.000,00	345.000,00	345.000,00
<b>Totale TITOLO 9 (90000): Entrate per conto terzi e partite di giro</b>	<b>6.596.000,00</b>	<b>6.596.000,00</b>	<b>6.596.000,00</b>

INVESTIMENTO ↑

↓ C.TERZI

# LE PRINCIPALI ENTRATE CORRENTI

IMPOSTA SULLE ASSICURAZIONI R.C. AUTO

IMPOSTA PROVINCIALE DI TRASCRIZIONE



di “cassa” sono trattenute dallo Stato per il pagamento del contributo alla finanza pubblica di cui al DL 66/14 e L. 190/14

T.E.F.A.



occorre recuperare i tributi non versati dai Comuni anni ante 2020

CANONE UNICO



Con la reinternalizzazione del servizio il gettito è aumentato, anche se stata c'è una contrazione in relazione al trasferimento delle strade Anas

RIMBORSI FUNZIONI REGIONALI



Sono previsti i rimborsi per le funzioni di Polizia provinciale – con la Regione che temporeggia

TRASFERIMENTI DALLO STATO



I trasferimenti ordinari sono in riduzione come da DL 95/12

FONDI COVID



servono a coprire le minori entrate e le maggiori spese conseguenti alla pandemia

# LE ENTRATE

<b>ENTRATE PER TITOLI</b>	<b>2019</b>	<b>PRECON. 2020</b>	<b>2021</b>
Titolo 1 - Entrate correnti di natura tributaria, contributiva e perequativa	29.113.725,96	24.457.944,45	26.610.000,00
Titolo 2 - Trasferimenti correnti	8.557.027,23	14.233.137,29	7.917.210,77
Titolo 3 - Entrate extratributarie	3.913.987,46	3.797.960,34	4.614.170,56
Titolo 4 - Entrate in conto capitale	23.593.334,89	30.996.303,02	45.595.378,33
Titolo 5 - Entrate da riduzione di attività finanziarie	-	30.727,78	32.761,29
Titolo 6 - Accensione di prestiti	-	-	-
Titolo 7 - Anticipazioni da istituto tesoriere/cassiere	-	-	-
Titolo 9 - Entrate per conto di terzi e partite di giro	5.788.624,41	5.208.966,21	6.596.000,00
<b>TOTALE</b>	<b>70.966.699,95</b>	<b>73.516.072,88</b>	<b>91.365.520,95</b>

LE MINORI ENTRATE PROPRIE 2020 SONO STATE COPERTE DAI TRASFERIMENTI DELLO STATO CON I FONDI COVID

# LE ENTRATE PER INVESTIMENTO

Risorse del piano annuale investimenti

**FONDI REGIONALI**

**MASTERPLAN**

**CONTRIBUTO STATALE MANUTENZIONE  
STRAORDINARIA VIABILITA'**

**DEVOLUZIONE MUTUI CDP**

**FONDI CIPE**

**FONDI PROPRI**



**ULTERIORI FONDI DA RIPARTIRE TRA LE PROVINCE DI CUI ALLE  
LEGGI DI BILANCIO 2020-21  
IN PARTICOLARE SULL'EDILIZIA SCOLASTICA**

# L'INDEBITAMENTO

L'indebitamento (quota capitale) dell'Ente ammonta al 31.12.2020 a 109.666.068,52 Euro e si costituisce di debiti derivanti da Mutui CDP e da BOP (n. 3 operazioni a tasso variabile).

L'indebitamento dell'ente ha la seguente evoluzione:

Anno	2017	2018	2019	2020	2021	2022	2023
Residuo debito (+)	124.576.049,73	121.450.004,70	117.262.057,15	<b>112.557.440,15</b>	<b>109.666.068,52</b>	<b>104.461.140,51</b>	<b>99.008.607,66</b>
Nuovi prestiti (+)	0	0	0	0	0	0	0
Prestiti rimborsati (-)	3.126.045,03	4.187.947,55	4.704.617,00	2.891.371,63	5.204.928,01	5.279.644,59	5.446.542,24
Estinzioni anticipate (-)	0	0	0	0	0	0	0
<b>Totale fine anno</b>	<b>121.450.004,70</b>	<b>117.262.057,15</b>	<b>112.557.440,15</b>	<b>109.666.068,52</b>	<b>104.461.140,51</b>	<b>99.008.607,66</b>	<b>93.389.177,16</b>

Nel 2021, l'Ente ha capacità di indebitamento teorica.

Stante la situazione di criticità dell'Ente e la condizione di adesione al piano pluriennale di rientro finanziario l'Ente non contrarrà comunque nuovo indebitamento nel triennio 2021-23.

# LE SPESE

TITOLI DI SPESA	COMPETENZA 2021	COMPETENZA 2022	COMPETENZA 2023
TOTALE TITOLO 1	33.495.515,84	32.411.368,24	31.920.148,78
TOTALE TITOLO 2	65.030.903,49	65.853.325,02	32.539.375,22
TOTALE TITOLO 3	0	0	0
TOTALE TITOLO 4	5.377.816,27	5.452.532,85	5.619.430,50
TOTALE TITOLO 5	0	0	0
TOTALE TITOLO 7	6.596.000,00	6.596.000,00	6.596.000,00
TOTALE TITOLI	110.500.235,60	110.313.226,11	76.674.954,50

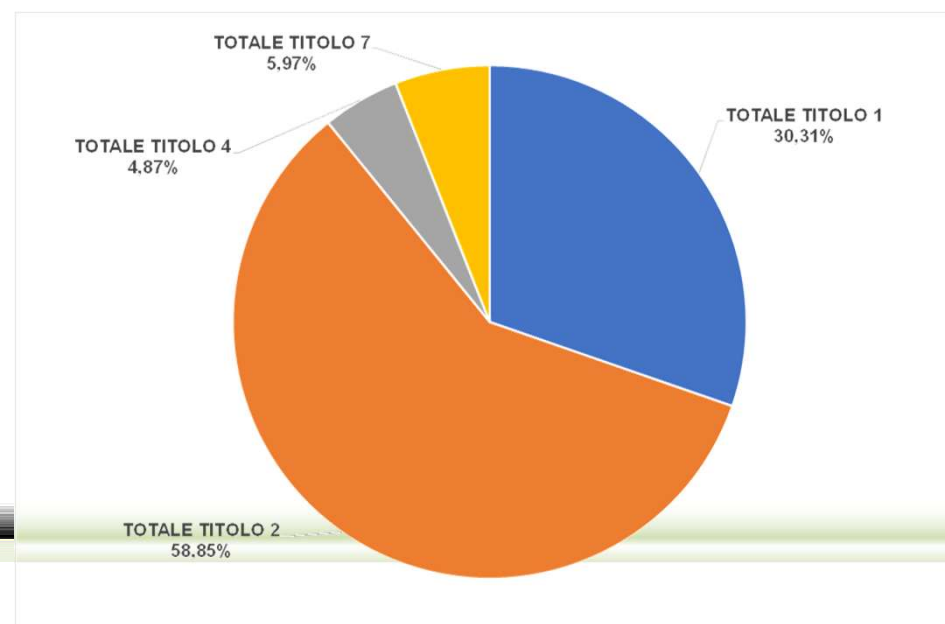

# SPESA CORRENTE

Macroaggregato	Previsione Cmp 2021		Previsione Cmp 2022		Previsione Cmp 2023	
	importo	%	importo	%	importo	%
1.01 Redditi da lavoro dipendente	7.141.666,31	21,32%	6.532.209,01	20,15%	6.332.209,05	19,84%
1.02 Imposte e tasse a carico dell'ente	1.011.029,04	3,02%	972.025,60	3,00%	972.025,59	3,05%
1.03 Acquisto di beni e servizi	11.733.046,23	35,03%	11.800.680,12	36,41%	11.615.760,00	36,39%
1.04 Trasferimenti correnti (altri)	65.000,00	0,19%	65.000,00	0,20%	65.000,00	0,20%
1.04 Trasferimenti correnti (contributo allo Stato)	8.274.389,12	24,70%	8.274.389,12	25,53%	8.274.389,12	25,92%
1.07 Interessi passivi	2.918.426,91	8,71%	2.839.550,80	8,76%	2.767.894,26	8,67%
1.09 Rimborsi e poste correttive delle entrate	39.000,00	0,12%	10.000,00	0,03%	10.000,00	0,03%
1.10 Altre spese correnti	2.312.958,23	6,91%	1.917.513,59	5,92%	1.882.870,76	5,90%
<b>TOTALE TITOLO 1</b>	<b>33.495.515,84</b>	<b>100,00%</b>	<b>32.411.368,24</b>	<b>100,00%</b>	<b>31.920.148,78</b>	<b>100,00%</b>

# SPESA CORRENTE

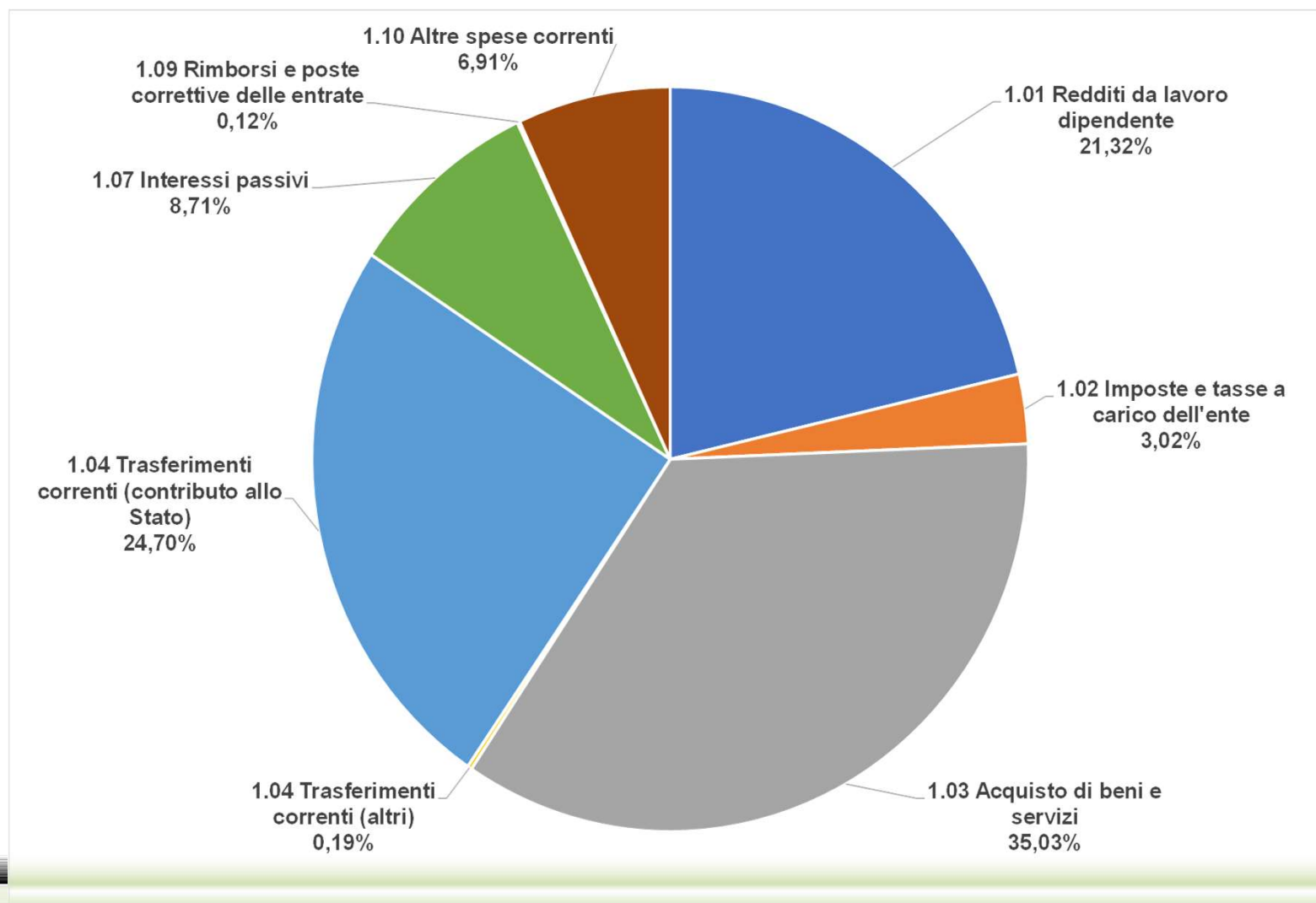

# SPESA CONTO CAPITALE

MISSIONE	PREVISIONE CMP 2021	PREVISIONE CMP 2022	PREVISIONE CMP 2023
01 Servizi istituzionali, generali e di gestione	3.847.215,60	0,00	0,00
04 Istruzione e diritto allo studio	27.694.070,50	25.861.359,13	13.400.000,00
08 Assetto del territorio ed edilizia abitativa	45.192,36	0,00	0,00
09 Sviluppo sostenibile e tutela del territorio e dell'ambiente	115.409,02	0,00	0,00
10 Trasporti e diritto alla mobilità	32.396.254,72	39.867.641,66	19.015.053,41
20 Fondi e accantonamenti	932.761,29	124.324,23	124.321,81
<b>TOTALE</b>	<b>65.030.903,49</b>	<b>65.853.325,02</b>	<b>32.539.375,22</b>



Occorre continuare a potenziare la struttura per poter reggere tutte le attività corrispondenti.

# SPESA CONTO CAPITALE

## NUOVI FONDI EDILIZIA SCOLASTICA

		Tot. Alunni scuole II grado		Quota importo totale per alunni	Tot. Edifici che ospitano scuole II grado		Quota importo totale per edifici	Somma quota alunni ed edifici
		2.623.297	100%	427.500.000,00	7080	100%	427.500.000,00	855.000.000
Regione	Provincia/Città metropolitana	Numero Alunni	% sul tot alunni	Quota importo alunni ripartito per provincia	Numero edifici	% sul tot edifici	Quota importo edifici ripartito per provincia	Riparto per provincia
ABRUZZO	CHIETI	16.849	0,64%	2.745.761,34	47	0,66%	2.837.923,73	5.583.685,07
ABRUZZO	L'AQUILA	12.351	0,47%	2.012.754,37	34	0,48%	2.052.966,20	4.065.720,47
ABRUZZO	PESCARA	15.497	0,59%	2.525.435,55	51	0,72%	3.070.449,15	5.604.884,70
ABRUZZO	TERAMO	12.272	0,47%	1.999.880,30	39	0,55%	2.354.872,88	4.354.753,18
BASILICATA	MATERA	10.894	0,42%	1.775.317,47	41	0,58%	2.475.635,59	4.250.953,06
BASILICATA	POTENZA	18.028	0,69%	2.937.894,57	89	1,26%	5.373.940,68	8.311.835,25
CALABRIA	CATANZARO	17.076	0,65%	2.782.753,92	46	0,65%	2.777.542,37	5.560.296,29
CALABRIA	COSENZA					1,92%	8.211.864,41	13.650.587,13
CALABRIA	CROTONE					0,59%	2.536.016,95	3.958.845,74
CALABRIA	REGGIO CALABRIA	28.572	1,09%	4.656.175,03	66	0,93%	3.985.169,49	8.641.344,52
CALABRIA	VIBO VALENTIA	8.842	0,34%	1.440.917,67	31	0,44%	1.871.822,03	3.312.739,70
CAMPANIA	AVELLINO	18.522	0,71%	3.018.398,22	86	1,21%	5.192.796,61	8.211.194,83
CAMPANIA	BENEVENTO	14.225	0,54%	2.318.146,78	68	0,96%	4.105.932,20	6.424.078,98
CAMPANIA	CASERTA	53.587	2,04%	8.732.691,15	126	1,78%	7.608.050,85	16.340.742,00
CAMPANIA	NAPOLI	168.081	6,41%	27.390.961,64	346	4,89%	20.891.949,15	48.282.910,79
CAMPANIA	SALERNO	57.102	2,18%	9.305.505,63	173	2,44%	10.445.974,58	19.751.480,21
EMILIA ROMAGNA	BOLOGNA	39.525	1,51%	6.441.107,32	89	1,26%	5.373.940,68	11.815.048,00
EMILIA ROMAGNA	FERRARA	15.193	0,58%	2.475.894,84	44	0,62%	2.656.779,66	5.132.674,50
EMILIA ROMAGNA	FORLI'-CESENA	18.632	0,71%	3.036.324,14	34	0,48%	2.052.966,10	5.089.290,24
EMILIA ROMAGNA	MODENA					1,02%	4.459.730,34	10.135.413,00

2020 ANCORA DA PUBBLICARE IN G.U.

PER IL 2021 I FONDI DOVREBBERO ESSERE PARI A EURO 7,346,954

## I FONDI DI LEGGE

FONDO CREDITI DUBBIA ESIGIBILITA' 2021	431,943,22
FONDO DI RISERVA 2021	262,077,19
FONDO PASSIVITA' POTENZIALI 2021	60.000,00

### Fondo contenzioso per spese legali

Il servizio legale dell'Ente ha comunicato contenziosi che prevedono una eventuale possibilità **massima** di soccombenza per circa **3.000.000** Euro.

Il relativo accantonamento avviene:

- per Euro **540.000** sul bilancio corrente 2021 (pari importi nel 2021 e 2022)
- nella restante parte, con quote di avanzo accertate nell'ambito del risultato di amministrazione 2020 da calcolare con precisione con il relativo rendiconto.



**NEL RISULTATO PRESUNTO ANNO 2020 NE SONO ACCANTONATI EURO 3.515.766,34  
RACCOMANDAZIONE DEL COLLEGIO REVISORI DEI CONTI**

# AVANZO PRESUNTO APPLICATO

CAPITOLO	VINCOLO	STANZIATO
00000009 - AVANZO VINCOLATO - DA TRASFERIMENTI APPLICATO IN PARTE CAPITALE	2021APROG - APPLICAZIONE AVANZO LEGGE 160/2019 CONTRIBUTO PER SPESE PROGETTAZIONE	326.723,15
00000009 - AVANZO VINCOLATO - DA TRASFERIMENTI APPLICATO IN PARTE CAPITALE	2021A0045 - APPLICAZIONE AVANZO CONTRIBUTO DECRETO M.I.T. N. 123/2020	101.588,09
00000009 - AVANZO VINCOLATO - DA TRASFERIMENTI APPLICATO IN PARTE CAPITALE	2021A0066 - APPL. AVANZO PER VERIFICHE SISMICHE PONTI COFINANZIAMENTO + PATRIMONIO	253.284,29
00000009 - AVANZO VINCOLATO - DA TRASFERIMENTI APPLICATO IN PARTE CAPITALE	2021A0005 - APPL.AVANZO: LAVORI REALIZZ.POLO CULTURALE INTEGR.EX CASERMA BUCCIANTE	1.200.000,00
00000009 - AVANZO VINCOLATO - DA TRASFERIMENTI APPLICATO IN PARTE CAPITALE	2021A0047 - APPLIC. AVANZO SEGNALETICA STRADALE SICUREZZA PEDONI S.P.82	18.400,00
00000009 - AVANZO VINCOLATO - DA TRASFERIMENTI APPLICATO IN PARTE CAPITALE	2021A0006 - APPLICAZIONE AVANZO D.M.553 DEL 24/12/2018 E D.G.R. N. 116 DEL 4/03/2020	30.000,00
00000009 - AVANZO VINCOLATO - DA TRASFERIMENTI APPLICATO IN PARTE CAPITALE	2021A0046 - APPLICAZIONE AVANZO CONTRIBUTO DECRETO M.I.T. N. 123/2020 ISONIA	102.573,63
00000009 - AVANZO VINCOLATO - DA TRASFERIMENTI APPLICATO IN PARTE CAPITALE	2021A0001 - APPLIC. AVANZO VINCOLATO PER OPERE DIVERSE	728.573,43
00000009 - AVANZO VINCOLATO - DA TRASFERIMENTI APPLICATO IN PARTE CAPITALE	2021A0044 - APPLICAZIONE AVANZO D.M. n. 123/2020 - Annualità 2020 - Interventi di sistemazione	100.000,00
00000009 - AVANZO VINCOLATO - DA TRASFERIMENTI APPLICATO IN PARTE CAPITALE	2021A0042 - APPLICAZIONE AVANZO DM 224 DEL 29/05/2020 Sistemazione parapetti S.P. 162	118.655,41
00000009 - AVANZO VINCOLATO - DA TRASFERIMENTI APPLICATO IN PARTE CAPITALE	2021A0043 - APPLICAZIONE AVANZO D.M. n. 123/2020 - Annualità 2020 - Interventi sistemazione	100.000,00
00000009 - AVANZO VINCOLATO - DA TRASFERIMENTI APPLICATO IN PARTE CAPITALE	2021A3086 - APPL.AVANZO: LAVORI REALIZZ.POLO CULTURALE INTEGR.EX CASERMA BUCCIANTE	2.254.529,47
00000010 - AVANZO VINCOLATO - DA INDEBITAMENTO APPLICATO IN PARTE CAPITALE	2021AD013 - D-INTERVENTO DI RIDUZIONE RISCHIO IDROGEOLOGICO TR	40.000,00
00000010 - AVANZO VINCOLATO - DA INDEBITAMENTO APPLICATO IN PARTE CAPITALE	2021AD020 - D-INTERVENTO DI SISTEMAZIONE BARRIERA TRATTO S.P.156	32.000,00
00000010 - AVANZO VINCOLATO - DA INDEBITAMENTO APPLICATO IN PARTE CAPITALE	2021AD017 - D- REALIZZAZIONE DI PERCORSI PER LA TUTELA DELLE U	50.000,00
00000010 - AVANZO VINCOLATO - DA INDEBITAMENTO APPLICATO IN PARTE CAPITALE	2021AD007 - D-INTERVENTO DI MESSA IN SICUREZZA TRATTO SP 152	80.000,00
00000010 - AVANZO VINCOLATO - DA INDEBITAMENTO APPLICATO IN PARTE CAPITALE	2021AD001 - D-INTERVENTO MESSA IN SICUREZZA S.P. 9 CHIETI-FIL	80.000,00
00000010 - AVANZO VINCOLATO - DA INDEBITAMENTO APPLICATO IN PARTE CAPITALE	2021AD018 - SISTEM.SMOTTAMENTO CARREG.KM11+400SP 81 S.VITO-FOS	60.000,00
00000010 - AVANZO VINCOLATO - DA INDEBITAMENTO APPLICATO IN PARTE CAPITALE	2021AD008 - D-INTERVENTO DI RIDUZIONE RISCHIO IDROGEOLOGICO T	90.058,77
00000010 - AVANZO VINCOLATO - DA INDEBITAMENTO APPLICATO IN PARTE CAPITALE	2021AD016 - D- INTERVENTO DI MESSA IN SICUREZZA INNESTO STRADA	40.000,00
00000010 - AVANZO VINCOLATO - DA INDEBITAMENTO APPLICATO IN PARTE CAPITALE	2021AD014 - D-INTERVENTO DI RIDUZIONE RISCHIO IDROGEOLOGICO T	70.000,00
00000010 - AVANZO VINCOLATO - DA INDEBITAMENTO APPLICATO IN PARTE CAPITALE	2021AD002 - D-INTERVENTO MESSA IN SICUREZZA S.P. 62 SANTA LIB	45.000,00
<b>SOMMA AVANZO PARTE CAPITALE</b>		<b>5.921.386,24</b>
00000017 - AVANZO ACCANTONATO DL. 174/2012	2021A0003 - AVANZO APPLICATO DL 174/2012	172.888,26
<b>SOMMA AVANZO PARTE CORRENTE</b>		<b>172.888,26</b>
	<b>TOTALE AVANZO PRESUNTO APPLICATO</b>	<b>6.094.274,50</b>

## LE PARTECIPATE

### > **OPS S.p.a.**

Con Delibera di Consiglio n. 54 del 20/12/2018, è stato approvato il Piano Tecnico Economico e Disciplinare Tecnico Progetto SIPI - Annualità 2019 / 2021 del Progetto SIPI (Sistema Informativo Provinciale Integrato), affidato alla **O.P.S. S.p.a.** società in house della Provincia di Chieti e, successivamente, è stato sottoscritto il contratto con la società. Il nuovo contratto per la gestione del Progetto SIPI (Sistema Informativo Provinciale Integrato), ha preso atto della razionalizzazione del personale della società (a seguito di pensionamenti e di licenziamenti di dipendenti) e di una maggiore efficienza gestionale, che ha consentito di ridurre il corrispettivo da 903.107,00€ oltre I.V.A. annue previste nella precedente convenzione (e sottoposto ad annuale revisione e razionalizzazione dell'importo) a 615.700,00€ annue, oltre IVA per il triennio 2019-2021, concretizzando così le misure di razionalizzazione previste nell'ambito della revisione operata con la Delibera consiliare del 20 dicembre 2018, n. 62.

La Provincia di Chieti ha affidato alla Società O.P.S. S.p.a. anche il Servizio VIT – Verifica Impianti Termici, con un contratto sottoscritto in data 15 marzo 2018, relativo al periodo 1° gennaio 2018-31 dicembre 2023, sulla base del Piano tecnico-economico-finanziario approvato dal Consiglio provinciale, con Delibera n. 69 del 29 dicembre 2017.

Quale ulteriore misura di intervento di razionalizzazione, la O.P.S. S.p.a. è stata sottoposta al controllo analogo congiunto dei soci, ai sensi dell'Intesa approvata dal Consiglio provinciale con Delibera n. 33 del 16 luglio 2019 e dal Consiglio comunale di Chieti, unico altro socio insieme alla Provincia di Chieti, con Delibera n. 539 del 28 ottobre 2019.

# LE PARTECIPATE

## DISMISSIONI

CODICE FISCALE	DENOMINAZIONE SOCIETÀ	FORMA GIURIDICA	NOTE
01983050699	ALESA - SOCIETA' A RESPONSABILITA' LIMITATA	Società a responsabilità limitata	Scioglimento per liquidazione (ancora da instaurare)
01471100691	CONSORZIO PER LA DIVULGAZIONE E SPERIMENTAZIONE DELLE TECNICHE IRRIGUE- S.R.L. - CO.T.IR - IN LIQUIDAZIONE	Società a responsabilità limitata	Società in liquidazione
80000670697	CONSORZIO PER LO SVILUPPO INDUSTRIALE DELL'AREA CHIETI-PESCARA	Consorzio	Società in liquidazione
02380540696	FISHERIES LOCAL ACTION GROUP COSTA DEI TRABOCCHI SOCIETA' CONSORTILE A RESPONSABILITA' LIMITATA - IN SIGLA FLAG COSTA DEI TRABOCCHI S.C.A.R.L.	Società consortile a responsabilità limitata	Dismissione per recesso <b>EURO 1,339,51</b>
02254380690	INNOVAZIONE AUTOMOTIVE E METALMECCANICA SOCIETA' CONSORTILE A RESPONSABILITA' LIMITATA IN SIGLA I.A.M. SOC. CONS. A R.L.	Società consortile a responsabilità limitata	Dismissione per recesso <b>EURO 6,084,66</b>
02218160691	SOCIETA' CONSORTILE CHIETINO - ORTONESE A RESPONSABILITA' LIMITATA IN BREVE CHIETINO - ORTONESE SOC. CONS. A R.L. IN LIQUIDAZIONE	Società consortile a responsabilità limitata	Liquidazione conclusa <b>EURO 15,169,12</b>
01598220695	SOCIETA' CONSORTILE MAIELLA VERDE A R. L.	Società consortile a responsabilità limitata	Dismissione per recesso
01968770691	SOCIETA' CONSORTILE TRIGNO-SINELLO A RESPONSABILITA' LIMITATA, IN SIGLA TRIGNO-SINELLO SOC. CONS. A R.L.	Società consortile a responsabilità limitata	Dismissione per recesso <b>EURO 27.000,00</b>

**VECCHIA DISMISSIONE: LA VALLE DELLA PESCARA EURO 72.960,00**

# INDICATORI DI BILANCIO

Decreto Ministero dell'interno 22 dicembre 2015

TIPOLOGIA INDICATORE		DEFINIZIONE	VALORE INDICATORE (percentuale)
<b>1</b>	<b>Rigidità strutturale di bilancio</b>		
1.1	Incidenza spese rigide (disavanzo, personale e debito) su entrate correnti	[Disavanzo iscritto in spesa + Stanziamenti competenza (Macroaggregati 1.1 "Redditi di lavoro dipendente" + 1.7 "Interessi passivi" + Titolo 4 "Rimborso prestiti" + "IRAP" [pdc U.1.02.01.01] – FPV entrata concernente il Macroaggregato 1.1 + FPV spesa concernente il Macroaggregato 1.1)] / (Stanziamenti di competenza dei primi tre titoli delle Entrate)	<b>39,47%</b>

In fase di rendiconto

**E' un parametro di deficitarietà se >40%**

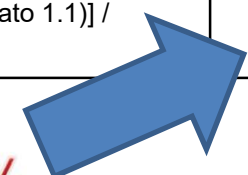

TIPOLOGIA INDICATORE		DEFINIZIONE	VALORE INDICATORE (percentuale)
<b>8</b>	<b>Debiti finanziari</b>		
8,2	Sostenibilità debiti finanziari	Stanziamenti di competenza [1.7 "Interessi passivi" - "Interessi di mora" (U.1.07.06.02.000) - "Interessi per anticipazioni prestiti (U.1.07.06.04.000)] + Titolo 4 della spesa - [Entrate categoria 4.02.06.00.000 "Contributi agli investimenti direttamente destinati al rimborso dei prestiti da amministrazioni pubbliche" + "Trasferimenti in conto capitale per assunzione di debiti dell'amministrazione da parte di amministrazioni pubbliche" (E.4.03.01.00.000) + "Trasferimenti in conto capitale da parte di amministrazioni pubbliche per cancellazione di debiti dell'amministrazione" (E.4.03.04.00.000)] / Stanziamenti competenza titoli 1, 2 e 3 delle entrate	<b>21,93%</b>

In fase di rendiconto

**E' un parametro di deficitarietà se >15%**

